LLEGA A ROSARIO PRONTO

El Circo Servian propone una inédita función adaptada

Cómo será el show destinado a personas con condiciones neurodivergentes, autismo o déficit de atención. **Página 17**

GRAN FIGURA EN LA SELECCIÓN

Di María y una decisión que mantiene en vilo a todos los canallas

Le preguntaron qué tenía para decirle al hincha de Central, frente a lo cual hubo sólo una sonrisa. **Ovación**

LA CAPITAL

Decano de la Prensa Argentina

Rosario, lunes 1º de julio de 2024 | lacapital.com.ar

EN BUSCA DE NUEVAS OPORTUNIDADES

Una veintena de pymes rosarinas se alista para salir a vender al mundo

La Municipalidad las está capacitando por intermedio de un programa de asistencia técnica denominado Primeros Exportadores. El objetivo es que puedan cumplir con la soñada meta de internacionalizar sus productos. **Página 3**

SEÑALADO ÉXITO

Un centenar de empresas ya dio fin al programa y 50 siguen exportando

MARCELO BUSTAMANTE. LA CAPITAL

El legendario bar El Ancla cerró y está en venta

El tradicional local funcionaba desde el año 1924 y era un auténtico emblema de la ciudad. Se especializaba en comida española y el martes pasado sirvió su último plato. En sus mesas comió Carlos Gardel cuando visitó Rosario. **Página 5**

PEDIDO AL CAMPO

Francos: "No va a haber devaluación y la gente va a tener que liquidar los dólares"

El jefe de Gabinete ratificó el rumbo económico del gobierno de Javier Milei: "Ahora se verá nuestra habilidad para gestionar la ley Bases y atraer inversiones, si somos eficientes o no", disparó. **Página 12**

SERVICIO EN JAQUE

El tren a Cañada de Gómez volvió a ser suspendido, ahora por falta de locomotoras

Ocurrió el jueves y el sábado pasados. Un diputado nacional asegura que se trata de maniobras para "deslegitimar" el trayecto y así poder suprimirlo. **Página 6**

Ofrece $ 5 millones por información sobre el féretro de su padre

Es en Chovet. El nicho del difunto fue vandalizado y el cuerpo desapareció. Un misterio irresuelto. **Página 7**

Argentina chocará con Ecuador en los cuartos de final de la Copa América

El próximo jueves la selección albiceleste buscará el pase a la semifinal ante los ecuatorianos. **Ovación**

Precio: $1.100. Recargo interior $200. Edición de 32 páginas. Año CLVI - N° 55.789

PÁGINA DOS

Infografía

Los países con mayor igualdad de género de Latinoamérica

A pesar de los esfuerzos realizados en los últimos años desde diversos ámbitos, aún queda mucho camino por recorrer para alcanzar la plena igualdad de género en el mundo. En concreto, según las últimas previsiones del Foro Económico Mundial (FEM), harán falta 134 años para cerrar la brecha mundial de género.
Desde 2006, el Foro Económico Mundial elabora el Índice Global de Brecha de Género (Global Gender Gap Index), que tiene como objetivo medir en 146 países la paridad entre hombres y mujeres en cuatro áreas clave: participación y oportunidades económicas, salud y supervivencia, logros educativos y empoderamiento político.

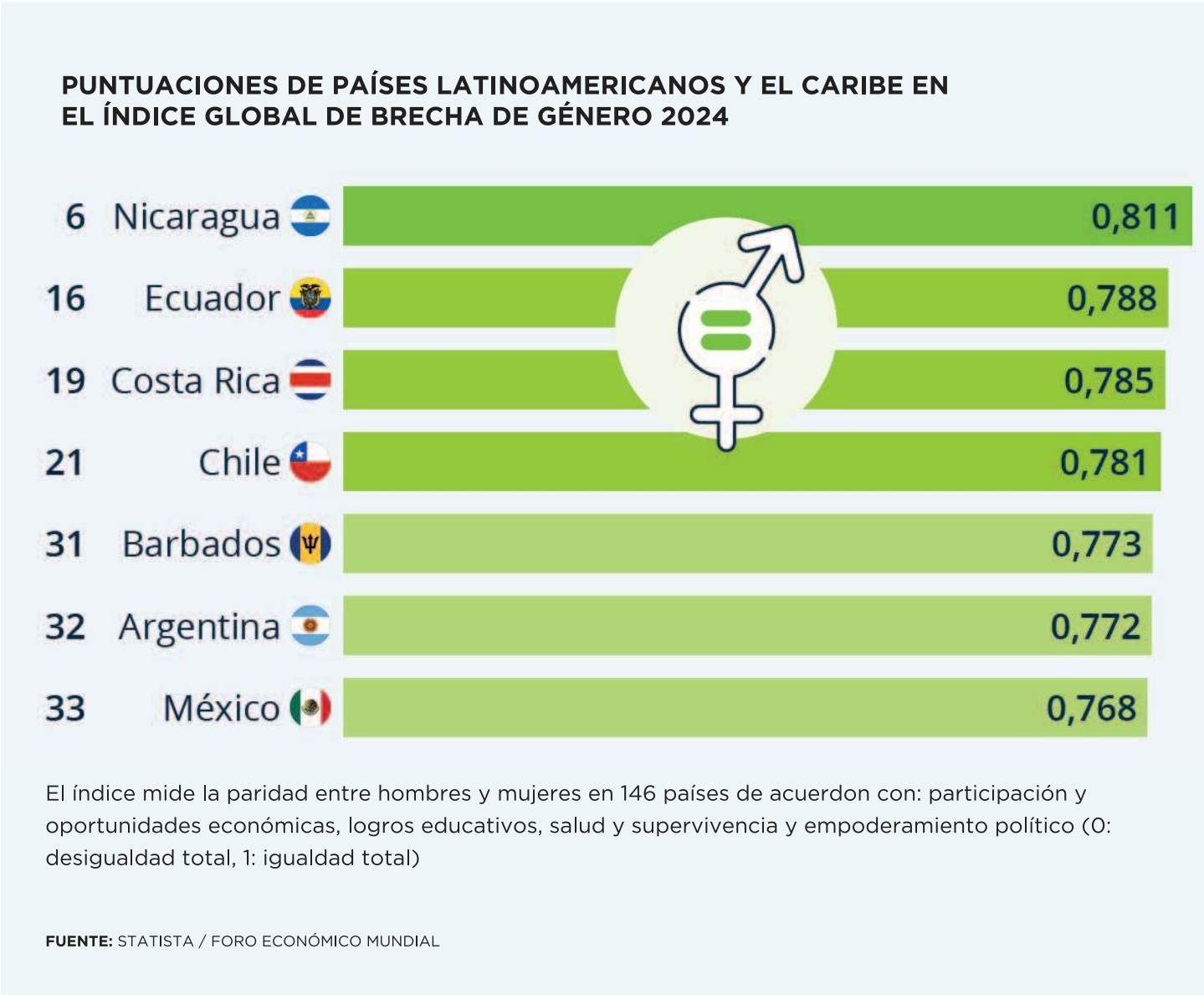

Sube y baja

Sube

Faustino Oro

Ajedrecista argentino de 10 años

Se convirtió en el maestro internacional más joven de la historia del juego al ganar un torneo en España. Talento excepcional.

Baja

Emmanuel Macron

Presidente de Francia

Su partido quedó tercero en las elecciones legislativas, donde barrió la ultraderecha, que avanza sin pausas en el mundo.

El dato

685

empleados del disuelto Ministerio de la Mujer fueron desvinculados de sus funciones por el gobierno nacional.

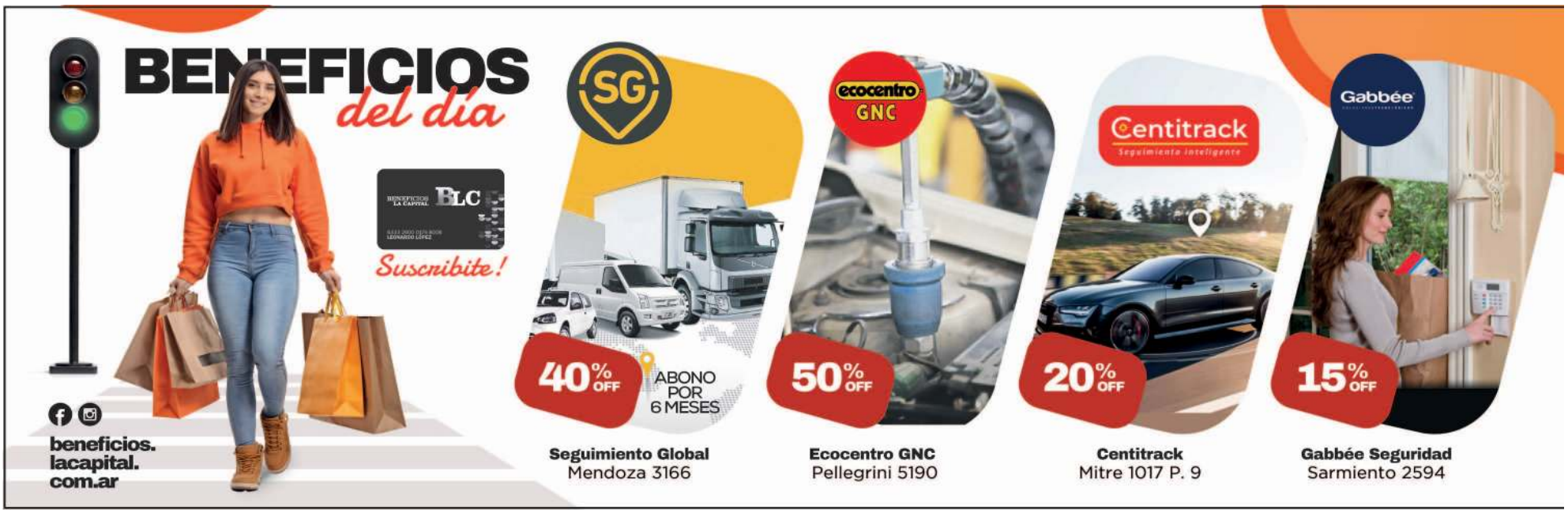

Producción

Ya son 100 las firmas que pasaron por la capacitación

Veinte pymes rosarinas quieren empezar a exportar sus productos

La Municipalidad las capacita mediante un programa de asistencia técnica para que lleguen a cumplir el objetivo de internacionalizar sus productos. Buscan formar a los emprendedores

Nicolás Maggi

nmaggi@lacapital.com.ar
LA CAPITAL

A través de su participación en el programa Primeros Exportadores que lleva adelante la Municipalidad, 20 pymes rosarinas quieren empezar a llevar sus productos al mundo. La capacitación, con asistencia técnica de diversas instituciones, busca acompañar a las firmas locales en el camino de la internacionalización de su producción. Ya la finalizaron 100 pymes, de las cuales 50 siguen exportando.

El programa tiene como objetivo formar a los emprendedores en los aspectos más relevantes del comercio exterior y promover las exportaciones de productos con valor agregado en origen. Está dirigido a pymes de la ciudad que aún no hayan exportado o lo hayan hecho de forma esporádica directa o indirectamente, y que cuenten con la capacidad, los recursos, la decisión, interés y compromiso de participar en un programa integral a lo largo de 10 semanas.

Con el primer encuentro en el auditorio del Banco Municipal de Rosario, la Secretaría de Desarrollo Económico y Empleo puso en marcha la semana pasada la novena edición de la política pública por la que ya pasaron más de 100 pymes. El 50% logró cumplir el objetivo. Las empresas seleccionadas para esta edición son: Arfans; Granola Real; Cooperativa La Morena; Isoplus; Volk; Nunzio; Idear Tech; Mervak; Dejavu; Masabia; Ultra Gel; Geoxar; Isabella de la Perla; Evercaff; Nutremax; Kalber; ND Medical; La Pasionaria; Chapa Negra; e Is-Fra.

Los rubros son variados. Algunos están relacionados a la salud, como un laboratorio que hace productos de uso veterinario, otro que produce gel para estudios ecográficos o una empresa que fabrica mesas de cirugía. En alimentos hay medialunas congeladas, cerveza artesanal y artículos agroecológicos comestibles.

Ya hubo 100 pymes que finalizaron la capacitación, de las cuales 50 aún siguen exportando actualmente

Otra firma se dedica a la construcción modular, una segunda es de perforadoras hidráulicas, y también hay dos relacionadas al sector metalúrgico: una de hormigoneras y carretillas, y otra de fogoneros con estaca y asadores. En servicios, hay una empresa del sector IT que desarrolla softwares a medida, y otra que realiza asesoramiento de empresas con las normas ISO.

"Nosotros fabricamos suplementos deportivos destinados al nicho del endurance, la gente que hace deportes de resistencia como ciclismo, triatlón, running y trail running. Nuestros productos están desarrollados específicamente para ese mercado, pero también atendemos a otros deportes de equipo y fitness. Hace 20 años que vendemos en todo el país de forma exclusivamente mayorista para distribuidores, y queremos ampliarlos y llegar a otros mercados", contó María Fernanda Ledesma, socia del laboratorio que fabrica bajo la marca Nutremax, que se sumó este año al programa.

Compartir la experiencia con los iniciados

La jornada inaugural tuvo la participación de representantes de las empresas Arbanit y 420 CBD, que expusieron su experiencia por el paso por el programa. "Participé en Primeros Exportadores en 2019. Hemos atravesado muchas instancias, y el programa fue la base principal para lograr todos nuestros objetivos. Nos llena de orgullo estar contando nuestra experiencia y qué pasos seguimos para continuar formándonos", contó Ivo Kraljev, uno de los socios de Arbanit, una empresa que fabrica cubanitos premium y ya exporta fuera del país.

420 CBD Premium es la primera empresa argentina especializada en cosmética canábica, y sus propietarios participaron el año pasado del programa. "Hemos desarrollado toda una línea de productos de venta libre, premium, accesibles, veganos, cruelty free, con todas las certificaciones para el mercado argentino, pero también muy atractivos para exportación. Para nosotros fue una excelente experiencia, no solo por la calidad de los encuentros, sino también por el seguimiento personalizado que nos dieron", señaló Gerónimo Gieco, uno de los socios fundadores.

En 2023 pudieron cumplir el objetivo de realizar su primera exportación, y este año están elaborando con el acompañamiento de los equipos técnicos del programa una estrategia para ingresar a distintos países de Latinoamérica con sus productos.

Otro de los nuevos participantes es ND Medical, orientada al diseño, fabricación y comercialización de equipamiento médico para quirófano y obstetricia. "Hace 10 años que tenemos la empresa, y en este trayecto uno de los objetivos para 2024 y 2025 es la exportación. Estamos orgullosos de estar en el programa. Fabricamos mesas de cirugía y sillones de parto que pueden ser eléctricos o hidráulicos, y contamos con certificaciones de Anmat y de ISO 13485, que avalan la calidad de nuestros productos", detalló Mauro Guidoni, titular de la firma.

"En marzo arranca la inscripción, y nosotros vamos a recorrer todas las empresas que se anotan para ver los contextos. Se hace una selección de las que de acuerdo a su estadio, ya están en condiciones de empezar a exportar a través de un plan de negocios internacional. Esto depende mucho de qué producto hagan y a que país está dirigido", relató el secretario de Desarrollo Económico y Empleo, Leandro Lopérgolo.

"Poco más del 50 por ciento de las empresas continúan exportando luego de culminar el programa"

La iniciativa cuenta con el apoyo y asistencia técnica de la Secretaría de Comercio Exterior de la provincia de Santa Fe, a través de Santa Fe Global; Cámara de Comercio Exterior de Rosario; Cámara de Exportadores de Rosario; Universidad Nacional de Rosario (UNR); Universidad Abierta Interamericana (UAI); Banco Municipal de Rosario; Aderr; Enapro, Aeropuerto Internacional Rosario (AIR); Iram y Asociación de Profesionales de Marketing (APMKT).

Según Lopérgolo, se busca llegar a empresas que no hayan exportado o lo hayan hecho una o dos veces, para lograr "un proceso de continua exportación de la producción, con una pata en las instituciones que están relacionadas al mundo del comercio internacional, para que las ayuden y las potencien". Entre los casos de éxito, se encuentra Crucijuegos, que pasó por el programa y este año llegó a enviar productos a Estados Unidos, su país número 10.

"El 50 por ciento de las empresas continúan exportando luego de culminar el programa, pero el acompañamiento de la Secretaría sigue. Siempre estamos viendo qué necesidades tienen, como facilitarles el acceso a un financiamiento o a una Sociedad de Garantía Recíproca (SGR), quienes prestan el aval para que cualquier banco te abra la puerta para pedir un crédito", acotó el funcionario.

TRAS ALLANAMIENTOS EN CHATARRERIAS

MARCELO BUSTAMANTE. LA CAPITAL

Según el "mapa de calor" del vandalismo que sufre el alumbrado público municipal la zona norte y también la noroeste son las de mayor incidencia. Un caso es plaza Alberdi.

Ruta del cobre: el municipio quiere recuperar su cableado

Se solicitará al MPA que reintegre el material que fue secuestrado en diversos operativos y cuya procedencia corresponde a la ciudad

Lucas Ameriso

lameriso@lacapital.com.ar
LA CAPITAL

El municipio de Rosario sigue siendo víctima del ultraje al patrimonio urbano que sufre la ciudad por la ola de robos al cableado, luminarias e infraestructura en la vía pública. Y por ello, tras los allanamientos a chatarrerías donde se secuestraron toneladas de cobre, intentará recuperar lo sustraído y ponerlo a funcionar. No será sencillo, ya que gran parte del robo hormiga que sufren los espacios públicos se entrega en la reventa en su gran mayoría con el material reducido o alterado. Será un intento de ponerle un freno a lo que sigue siendo un flagelo: los parques siguen a oscuras o con "manchas" de penumbra por la reincidencia en el hurto de fusibleras, tableros, postes lumínicos, cableado y artefactos. Y la zona más castigada sigue siendo la norte. Al parque de la Cabecera le robaron tres veces el alumbrado público y nada parece frenarlo.

"Vamos a pedir la restitución de lo que nos han robado y con los allanamientos ordenados por el Ministerio Público de la Acusación (MPA) tenemos la expectativa de poder recuperarlo", planteó a La Capital el secretario de gobierno del municipio, Sebastián Chale.

Días atrás, en un galpón de Villa del Parque al 1300 (Nuevo Alberdi), los pesquisas ordenados por la Justicia encontraron unas dos toneladas y media de cobre y cables subterráneos de dudosa procedencia. El dueño del local, que además estaba colgado de la luz, quedó detenido; y se pudo comprobar que el galpón (que había sido clausurado en diciembre de 2023) funcionaba como falsa playa de estacionamiento. Dentro del lugar los agentes encontraron unos mil kilos de cobre y 1.500 de cables subterráneos.

"Estamos pegando en uno de los lugares donde más duele a los delincuentes: el segundo eslabón de la cadena, que es el que le compra para luego vender", había mencionado el secretario de Control y Convivencia Ciudadana, Diego Herrera, al momento del allanamiento.

Lo ocurrido en Nuevo Alberdi es una postal más de esta economía delictiva que se disparó en el último lustro y que desde la pandemia a la profundización de la crisis deja a la vía pública desplumada de objetos. Tan así es que el municipio diseñó un mapa de calor del robo del alumbrado público y detectó que en zonas norte y noroeste el fenómeno de la depredación del cableado y las luminarias es incesante.

Ahora la decisión política de la gestión local es ponerle un freno e intentar recuperar parte del botín, que primero se vende por pocos pesos en manos de los reducidores urbanos que deambulan por parques y plazas, y luego en las chatarrerías se deshilachan y transforman, para ir a nutrir un negocio aún mayor que tiene como eje el contrabando más allá de las fronteras argentinas. Rosario tuvo el mote de "cuna del cobre", pero los recientes allanamientos intentan cambiar la situación.

> **"Plaza Alberdi y Almirante Brown son dos espacios públicos con mayor afectación en la zona norte"**

"Zona norte sigue siendo el sector más complicado, donde se presentan los robos más específicos entre artefactos lumínicos, equipos auxiliares de lámparas de sodio, cables, tableros que serían de las instalaciones de avenida de Circunvalación. Por otro lado, hace unos días nos robaron más artefactos (otros 19) que se habían repuesto sobre fines del año pasado. Pero también hay otra zona muy vandalizada como el parque Urquiza donde hay un sector donde nos están robando las farolas. Incluso nos han tumbado las columnas, donde el material se va reponiendo pero es persistente el robo. En otros sectores resulta más atomizado y más distribuido. El norte y el noroeste es el más atacado", detalló el secretario de Ambiente y Espacio Público Luciano Marelli.

El funcionario puntualizó además que se apunta al recupero de lo robado y que sea identificable. En los casos del cableado, es más dificultoso identificar, pero desde el municipio sí se solicitará a la Justicia la reposición. A su vez, se impuso a los técnicos del Ejecutivo todo un rediseño "antivandálico" de columnas y de bocas de acceso para las borneras, a los efectos de que se pueda trabajar en altura y dificultar el acceso a los robos. Por eso se están rediagramando las ubicaciones de las tapas de luz. Incluso, en las nuevos formatos de iluminación se tiene en cuenta el vandalismo para prevenirlo.

Dos plazas "peladas"

Plaza Alberdi y Plaza Almirante Brown (en zona norte) son algunos de los espacios públicos que tuvieron más afectación por vandalismo y están contiguas una de la otra. En ambas se restableció en varias ocasiones el alumbrado público, pero lo volvieron a robar. En plaza Brown fue más complejo porque las farolas son antiguas y son más difíciles de restablecer. Hubo que instalar cuatro columnas provisorias para alumbrar en forma transitoria el lugar. Allí, y en el marco de la remodelación, se rediseñará todo el parque lumínico teniendo como primera prevención artefactos antivandálicos con el equipamiento en altura.

En algunos casos, parte de la reposición la van afrontando las contratistas, pero hay algunos casos donde la reposición implica casi una obra nueva a cargo del erario público.

> **"Ya es la tercera vez que se roban el cableado y luces del Parque de la Cabecera en poco tiempo"**

Marelli subrayó el caso de la colectora del puente Rosario-Victoria, en el Parque de la Cabecera. "Es la tercera vez que nos roban. Aparte del problema que genera y la necesidad de reponer, eso nos obliga a derivar capacidad operativa y nos complica la calidad en la prestación del servicio. Si bien venimos reforzando, vamos a incrementar cuadrillas para tratar de normalizar los plazos de respuesta a los que estábamos acostumbrados, que era uno de los aspectos del servicio que más nos valoraban los vecinos", destacó.

En otro punto, las gestiones ante el MPA tendrán que ver con la recuperación de lo robado por ejemplo en los operativos de zona norte y noroeste. "En ese caso estamos viendo qué puede ser nuestro porque eran cables y es más complejo asegurar la procedencia. Cobre suelto, no se puede determinar. Cuando encontramos artefactos de iluminación y tableros, si son nuestros, se pueden identificar al momento generalmente", puntualizó el secretario.

Otra zona "roja"

Al parque Urquiza también lo tienen "de punto". Quedó nuevamente arrasado por el robo piraña y una parte se quedó en penumbras. A lo largo de los últimos meses ya se habían robado 37 luminarias led, por un valor patrimonial de unos 15 millones de pesos. Y por otro lado, 50 columnas fueron vandalizadas, con la sustracción de cables y tapas por unos 200 mil pesos.

En primer lugar habían sido las luminarias en la zona del Anfiteatro Humberto De Nito y la esquina del Planetario, junto a todas la cuadras por avenida Belgrano entre San Juan y el bajorrelieve El Sembrador.

Luego fue el turno de la bajada de avenida Pellegrini entre Necochea y avenida Belgrano donde fueron robados, además de las luces led, artefactos y cableado de seis columnas de más de 10 metros de alto. Y más recientemente terminaron de tironear y llevarse el resto del cableado del alumbrado público que quedaba en las inmediaciones.

BODEGÓN HISTÓRICO

El Ancla, el bar centenario de Maipú y San Juan, cerró sus puertas y se vende

Abierto desde 1924, se especializaba en comida española, y después incorporó la parrilla. El martes pasado sirvió su último plato

MARCELO BUSTAMANTE. LA CAPITAL

El tradicional local formaba parte del catálogo de bares y bodegones compuesto por 29 locales.

El Ancla, el bar centenario de Maipú y San Juan, cerró sus puertas y ahora está en venta. Así lo confirmaron a La Capital desde la Asociación Empresaria Hotelero Gastroómica de Rosario (Aehgar), aunque sus dueños, Graciela y Roberto Marín, expresaron públicamente que no seguirán con el negocio, y que está a la venta en fondo de comercio para quien quiera seguir explotando el emprendimiento. El bar sirvió por última vez sus platos el martes pasado.

Abierto desde 1924, El Ancla exhibía una fotografía de Carlos Gardel, una de las pocas suyas en Rosario, que lo muestra con otros artistas en el restaurante, a media cuadra del majestuoso hotel Italia, hoy sede de la Universidad Nacional de Rosario, donde el *Zorzal Criollo* paraba cuando ya era una figura consagrada.

Tuvo su esplendor en la década del 70, con cocina fundamentalmente española. Era un restaurante popular famoso, entre otras cosas, por el puchero. Los guisos de lentejas y el mondongo a la española eran sus especialidades más conocidas, y sus clientes eran la clase media y media baja, fundamentalmente trabajadores. Quienes lo regentearon hasta la semana pasada le dieron un tinte parecido, aunque le agregaron parrilla mientras mantenían algunos platos tradicionales. Se especializaba en cortes de carne, pastas y minutas.

Un cliente contó a este diario que el lunes pasado había estado en el bar. "La moza me dijo entonces que era cuestión de días, y que el cierre era inminente. No había nadie en ese momento. Esa mañana la cocinera no había ido y estaba cocinando el dueño. El propietario del inmueble tenía una reunión con el dueño del negocio, pero éste no se presentó. Me queda el recuerdo de unas enormes milanesas a caballo y el matambrito de cerdo".

De bares y bodegones

El Ancla formaba parte del catálogo de bares y bodegones compuesto por 29 locales, con la posibilidad de ampliarse, siempre cumpliendo con estos criterios: cumplir un mínimo 30 años de vigencia en la ciudad, tener una identidad y reconocimiento por los barrios donde están anclados y que hayan pasado por sus instalaciones personajes referentes de la cultura.

Todavía pueden verse en las redes sociales fotografías de época del bar, en la década de 1940 y posteriores, cuando se veía abundante clientela.

Te presentamos el nuevo
Fondo Común de Inversión
Diamante Plus
Una opción segura y líquida a corto plazo

LIQUIDACIÓN T+1 (10am del día hábil siguiente)

Envianos tu consulta a: valores@bancocoinag.com 3412854349

www.bancocoinag.com | Banco Coinag

MOVILIDAD

SILVINA SALINAS. LA CAPITAL

Otros tiempos, En agosto del 2022 se reinauguró el servicio después de 45 años. El paso de la formación fue recibido con una verdadera fiesta popular.

Volvieron a suspender el servicio del tren que une Rosario y Cañada

Fue el jueves y sábado, por falta de locomotoras. Para el diputado nacional Eduardo Toniolli son maniobras para deslegitimar el trayecto

Carina Bazzoni

cbazzoni@lacapital.com.ar
LA CAPITAL

130 líneas CON firma. Foto 78553024 Quienes se acercaron el jueves y viernes pasado hasta alguna de las estaciones del tren Rosario-Cañada de Gómez se encontraron con que el servicio estaba suspendido. La falta de locomotora dejó el servicio sin funcionar y a cientos de pasajeros a pie. El diputado nacional Eduardo Toniolli volvió a manifestar su preocupación por el futuro del servicio. "El objetivo es deslegitimarlo que después nadie reclame cuando se cierre o se privatice, según sea el caso".

El servicio ferroviario de cercanía que comunica a Rosario con las localidades de Funes, Roldán, San Jerónimo Sud, Carcarañá, Correa y Cañada de Gómez se reactivó en agosto de 2022, en una jornada que fue una verdadera fiesta.

Desde su puesta en funcionamiento, el tren se volvió imprescindible como medio de conexión, tanto para estudiantes como para personas que lo usan a fin de trasladarse al trabajo. En lo que va del 2024, el servicio sumó 42.585 pasajeros, en promedio de más de 8 mil personas por mes.

Sin embargo, desde diciembre del año pasado, el servicio empezó a debilitarse. Lo primero que advirtieron los pasajeros fue el cierre de la boletería en la estación de Cañada de Gómez. Dos meses después se interrumpió la venta de pasajes on line. Y sobre el fin de la semana pasada, la formación dejó de hacer su recorrido habitual por la falla de una locomotora.

Un servicio errático

"El servicio (del tren de cercanía) es errático", advirtió Mariano Antenore, miembro de la Asociación Amigos del Riel. Según explicó, la falta de servicio del jueves y viernes se generó en el déficit de locomotoras que tiene el Ferrocarril Mitre.

"Muchas están paradas por fallas, y faltan repuestos para repararlas. Sumado a ello, han despedido a personal de Trenes Argentinos, y por eso falta también mano de obra en los talleres", advirtió.

En ese contexto se desenvuelve el servicio entre Rosario Norte y Cañada de Gómez. "No es la primera vez que pasa que le quitan su máquina para ponerla en un tren de larga distancia (siempre el hilo se corta por lo más delgado)", apuntó.

Y recordó que el viernes por la tarde apareció una precaria solución al problema: se recibió otra máquina, "pero a media tarde fallaron sus luces, por lo que el tren volvió a quedar parado", comentó.

A pesar de las dos suspensiones del servicio por problemas mecánicos en la locomotora, el tren sigue transportando a una gran cantidad de pasajeros. En lo que va del año, en promedio se trasladaron unas 8 mil personas por mes, atraídas por la comodidad del viaje y el menor costo del boleto, comparando con los colectivos de larga distancia.

Pese a lo errático del servicio, el tren sigue sumando pasajeros este año trasladó a 43 mil personas

En octubre pasado, el tren incorporó una frecuencia más, con lo cual desde Cañada de Gómez comenzó a salir a las 5:20, 17:20 y 23.15; mientras que de Rosario Norte lo hizo a las 2.30, 14.30 y 20. Los lunes y los viernes los servicios son más demandados.

Para el diputado nacional Eduardo Toniolli, la suspensión del servicio del último fin de semana no fue casual. "Van por el cierre. Desde que empezó, esta gestión impulsa la degradación planificada de todos los servicios, de corta y de larga distancia".

A principios de año, el legislador presentó un pedido de informes sobre la situación del servicio al que juzgó como cada vez más necesario ante la crisis del transporte público interurbano. La iniciativa buscaba respuestas frente al futuro de "un servicio que venía creciendo en pasajeros, y que resulta cada vez más necesario ante la crisis del transporte público interurbano".

Sin embargo, el pedido aún espera en la Comisión de Transporte de la Cámara baja nacional, que este año apenas se reunió dos veces.

Para el legislador del Movimiento Evita, problemas como los registrados en los últimos días de la semana pasada tienen como "objetivo es deslegitimar el servicio para que después nadie reclame cuando se cierre o se privatice, según sea el caso".

El servicio Rosario-Cañada de Gómez tuvo su inauguración formal el 5 de agosto de 2022.

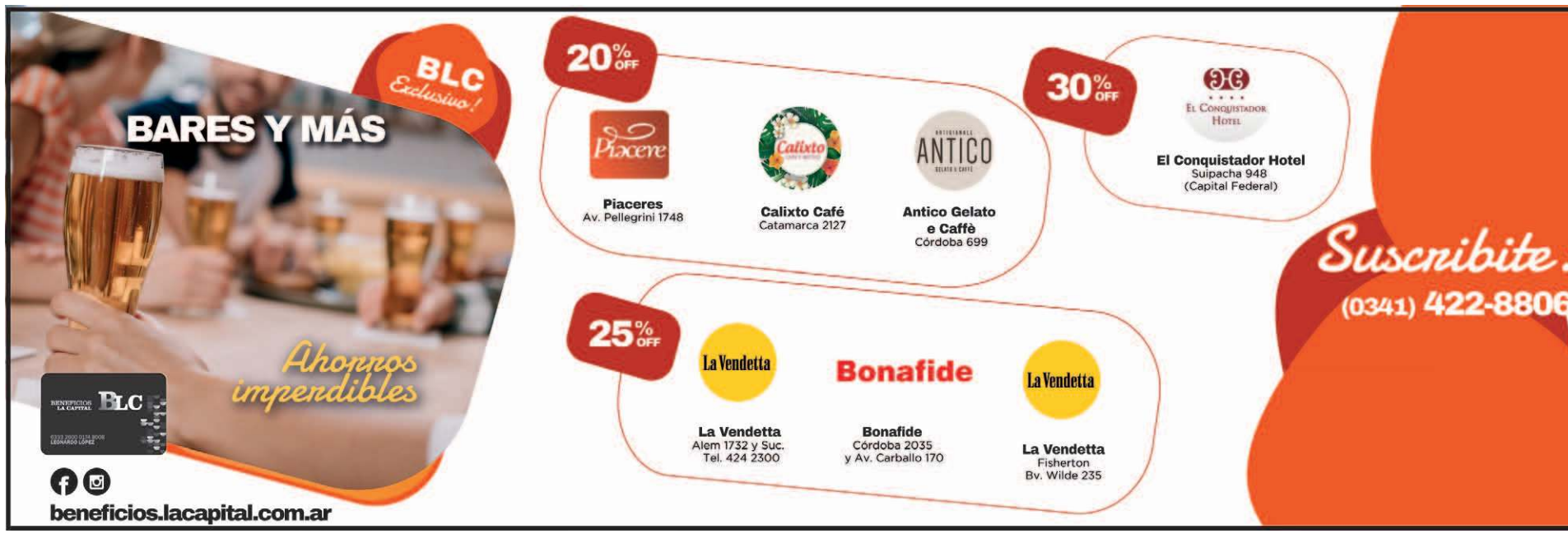

CHOVET

El nicho del cementerio de Chovet donde estaban los restos de Mateo Marinovich, profanado.

Silvio Marinovich estableció a través de Fiscalía la recompensa para quien aporte datos.

Ofrece una recompensa millonaria para recuperar el féretro de su padre

El nicho del difunto fue vandalizado y el cuerpo desapareció. Uno de los hijos y su madre dan $5 millones por información

Luis Emilio Blanco

lblanco@lacapital.com.ar
LA CAPITAL

En medio de un conflicto familiar y de una catarata de hipótesis, el vecino de Chovet, Silvio Marinovich y su madre dispusieron la suma de 5 millones de pesos para quien aporte datos que lleven a dar con el ataúd robado En un giro inesperado de acontecimientos, Silvio Marinovich, un residente de la localidad de Chovet, en el departamento General López, ofreció una recompensa de cinco millones de pesos a quien pueda proporcionar información que conduzca a la recuperación del féretro de su padre, Mateo Marinovich.

El ataúd que contenía los restos desapareció misteriosamente del cementerio local en una fecha no precisada, pero su ausencia fue advertida por su hijo Silvio, quien radicó la denuncia en enero de este año. La noticia conmocionó a la comunidad y desató una serie de rumores y especulaciones.

Silvio acusó directamente a su hermano Sergio de estar detrás de la desaparición de los restos. Según Silvio, una vieja disputa familiar, en donde se entrelazan cuestiones afectivas y económicas, sería el motivo que explicaría el tétrico episodio.

Las autoridades locales, junto a Silvio y su madre, visitaron el cementerio para verificar la desaparición. "Las placas recordatorias no estaban y sentí que algo raro estaba pasando", dijo Silvio, quien derribó de una patada la lápida y constató que efectivamente el cuerpo no estaba en el lugar.

Poco después de la desaparición, los comentarios en el pueblo corrieron como reguero de pólvora. Algunos llegaron a afirmar que dentro del féretro había dinero, oro y documentación valiosa. También se rumoreó que fue robado para hacer un ADN. Sin embargo, estas afirmaciones no fueron verificadas.

Las investigaciones están en curso en la Justicia mientras la familia Marinovich espera cualquier información que pueda llevar a la recuperación del féretro. La oferta de Silvio y su madre, quienes a través de la Fiscalía establecieron una recompensa de 5 millones de pesos, añadió una nueva dimensión a este ya complicado caso.

Este incidente dejó a la comunidad de Chovet en estado de shock y se resaltó la necesidad de una mayor seguridad en el cementerio. Mientras tanto, la familia Marinovich permanece en el centro de este misterio sin resolver, esperando que se haga justicia y que se recupere el féretro.

Hasta el momento,no hay pistas concretas sobre quién podría estar detrás del robo. Sin embargo, existen acusaciones mutuas entre los hermanos Silvio y Sergio Marinovich, quienes se señalan como responsables de la desaparición del cuerpo de su padre.

Silvio mencionó en una reciente entrevista en el programa televisivo "En la tecla" que se emite por Canal 12 de Venado Tuerto, que su hermano mantuvo una relación de violencia con su familia, especialmente con sus padres, a quienes golpeaba. Aseguró que pesan sobre él unas 232 denuncias por esas cuestiones y otros hechos delictivos y lo relaciona con la profanación del nicho.

A pesar de reiterados intentos, no hubo respuestas de parte de Sergio para conocer su versión sobre los hechos. Más allá de las acusaciones y rumores, la verdad detrás de este incidente aún sigue sin resolverse y la familia espera que la recompensa ayude a recuperar los restos de Mateo.

Municipalidad Villa Gobernador Gálvez

LLAMADO A LICITACIÓN PÚBLICA PARA LA ADQUISICIÓN DE CINCO VEHÍCULOS UTILITARIOS, CINCO ASIENTOS CON KIT (MATAFUEGOS, BALIZAS, CHALECOS Y BOTIQUIN). DECRETO N° 1654/24
PRESUPUESTO OFICIAL: $ 112.267.445,00 (Pesos ciento doce millones doscientos sesenta y siete mil cuatrocientos cuarenta y cinco con 00/100).
APERTURA OFERTAS: 18/07/2024 10.00 HS. Secretaría de Hacienda, V. G. Gálvez.
COSTO PLIEGO: $ 5.000,00 (Pesos cinco mil con 00/100).
RECEPCIÓN OFERTAS: Hasta las 9:30 hs del día fijado para la apertura, en Mesa General de Entradas y Salidas, Ingeniero Mosconi 1541.
CONSULTA: Receptoría Municipal en días hábiles y horario administrativo.-
VENTA: Hasta 24 hs antes de la apertura de sobres en la Receptoría Municipal en días hábiles y de 7.00 a 11.30 hs. Mosconi 1541, Villa Gobernador. Gálvez Santa Fe. Mail: licitaciones@vggmunicipalidad.gov.ar

VEREDAS REGLAMENTARIAS
MOSAICOS BLANGINO
REPRESENTANTE EN LA ZONA
30x30
40x40
50x50
60x60
COMPACTO
MOSAICO
Para Rosario
ESFUERZO COMPARTIDO
COMPRANDO LA VEREDA REGLAMENTARIA REGALAMOS LAS BALDOSAS PODOTÁCTIL GUÍAS 30x30
MEJORAMOS CUALQUIER PRESUPUESTO INCLUIDOS COMUNAS Y MUNICIPIOS
CONDICIONES DE PAGO: sólo para empresas 30 - 60 - 90 días con valores
CONSULTE PRECIO | STOCK PERMANENTE - ENTREGA INMEDIATA
J.J. PASO 6985 | 341 156 125865 - 341 3903294

OBRA CLAVE

Se estima que la obra beneficiará a al menos a siete localidades ubicadas sobre la costa santafesina. En la ciudad de Rincón avanzan con una tunelera hosizontal.

Estiman que en diciembre estará finalizado el Gasoducto Gran Santa Fe

La obra llevará gas a localidades de la costa provincial. Beneficiará a unos 250 mil habitantes y proveerá de combustible a unas 7 mil industrias

El gasoducto Gran Santa Fe, una obra que llevará el combustible a 100 mil usuarios que representan más de 250 mil personas, estará terminada en diciembre, anunciaron desde la Empresa Provincial de Gas y Energías Renovables (Enerfé). La obra impactará en los habitantes de las localidades de la costa santafesina como San José del Rincón y Arroyo Leyes; pero también en vecinos de Santa Fe, Arroyo Aguiar, Esperanza, Recreo y Monte Vera.

La semana pasada, la secretaria de Energía del Ministerio de Desarrollo Productivo, Verónica Geese, junto al presidente de Enerfé, Rodolfo Giacosa, supervisaron los avances del proyecto que, a su vez, proveerá de gas a unas 7 mil industrias y 1.600 comercios de la región que hoy no cuentan con el servicio, lo que les brindará la posibilidad de competir en condiciones de igualdad con quienes sí lo tienen, posibilitando también la generación nuevos empleos.

"En la ciudad de Rincón estamos cruzando la defensa con una tunelera horizontal", detalló Giacosa, para luego indicar que "de esta manera se está conectando el gasoducto del lado este de la Setúbal. Ya se hicieron todos los puntos urbanos de ambos lados de la laguna: se cruzó Ángel Gallardo, se cruzaron en la parte de la ciudad de Santa Fe y ahora, toca todos los puntos de conexión del gasoducto como este —en el punto de Rincón que se encontraban—, tomar el gasoducto donde se dejó antes de la defensa, cruzar la defensa y llegar hasta la estación reductora de presión de la ciudad de Rincón", dijo.

Asimismo, el presidente de Enerfé anticipó que la obra estaría finalizada para diciembre de este año. El directivo explicó que "de acuerdo a lo previsto, al cumplirse el nuevo cronograma que firmamos en mayo pasado con la empresa contratista, deberíamos estar en tiempo y forma para lograr todo el objetivo, que es que en el mes de diciembre tener la obra finalizada".

"De cumplirse el cronograma firmado con la contratista, deberíamos llegar en tiempo y forma"

"Tenemos la misión encomendada por el gobernador Maximiliano Pullaro y el ministro Gustavo Puccini de impulsar a través de Enerfé obras claves como la de este Gasoducto y otros proyectos que posibiliten llevar gas a alguna industria o un parque industrial y para que Enerfé se convierta en la herramienta con la cual el Estado provincial dinamice el acceso al gas, tan importante para producir y agregar valor", explicó Geese durante la recorrida que realizó por las obras.

La secretaria de Energía hizo hincapié en la realización de futuras obras al afirmar que "se está buscando financiamiento para también colaborar con el sector productivo, para contribuir con bajar los costos de la energía en las industrias". Finalmente, la funcionaria valoró que "el Ministro de Desarrollo Productivo está trabajando fuertemente para acceder a financiamientos blandos que nos permitan realizar las obras y que las empresas santafesinas puedan producir a costos menores".

ATAQUE A TIROS

MARCELO BUSTAMANTE. LA CAPITAL

La audiencia se realizó en el Centro Penal. La víctima quedó en terapia intensiva.

Una pareja quedó en prisión preventiva por balear en la cabeza al marido de la mujer

Lucas A. fue herido tras discutir con su esposa y el hombre que la acompañaba, quienes fueron imputados de un intento de homicidio

Una pareja quedó detenida en prisión preventiva por balear en la cabeza al esposo de la mujer en un incidente que ocurrió el martes pasado tras una discusión que mantuvieron en la colectora de Circunvalación entre Avellaneda y Ovidio Lagos. El herido sufrió una fractura de cráneo a causa del balazo y si bien no perdió el conocimiento, quedó internado en terapia intensiva y no está en condiciones de declarar. Su esposa y el hombre que la acompañaba, acusado de haber efectuado los disparos, fueron imputados por la fiscal Gisela Paolicelli como coautores de un intento de homicidio calificado por el vínculo y agravado por el uso de arma de fuego..

De ese modo resolvió el juez Gonzalo Fernández Bussy la audiencia judicial a la que llegaron la semana pasada Walter D., un empleado en una empresa de seguridad privada de 31 años, y Ada B., una ama de casa de la misma edad. Los dos fueron detenidos la noche del martes pasado tras el incidente en el que el marido de la mujer, Lucas A., resultó herido de gravedad con un disparo en la cabeza a un costado de la avenida de Circunvalación.

Un desperfecto

Según se consignó en la imputación, a las 23.30 del martes la pareja imputada circulaba en un auto Fiat Mobu rojo, vehículo que propiedad conjunta de la víctima y la mujer, hasta detenerse en la calle José María Rosa al 6700, entre Avellaneda y Ovidio Lagos. La fiscal Paolicelli planteó que en ese momento B. llamó por teléfono a su marido y le dijo que necesitaba su ayuda por el auto había sufrido un desperfecto técnico.

"Cuando la víctima arriba al lugar se encuentra con la presencia de B. junto a Walter D., desconociendo la relación entre ellos, motivo por el cual comienza una discusión entre los esposos", planteó la funcionaria del Ministerio Público de la Acusación en la audiencia, y añadió que en un momento D. extrajo un arma del interior del vehículo y efectuó varios disparos contra A., quien comenzó a correr y fue alcanzado por un proyectil en la cabeza.

La víctima cayó al asfalto y la pareja se retiró en el Fiat Mobi. Un momento más tarde Ada B. regresó al lugar y entonces fue detenida por personal policial que inspeccionaba la escena. Los agentes luego detuvieron en su domicilio a D. Le secuestraron del bolsillo de la campera una munición calibre 9 milímetros marca Luger Speer.

Lucas A. resultó herido en el parietal izquierdo por un disparo que, según el examen forense, puso en peligro su vida y le provocó una fractura. Fue derivado a la sala de cuidados intensivos del Sanatorio Parque, donde según ese informe permanece en estado delicado, con un pronóstico de recuperación superior al mes. Si bien está consciente, no se encuentra en condiciones de declarar.

En la audiencia celebrada en el Centro de Justicia Penal la fiscal solicitó la prisión preventiva de los acusados por el plazo legal de dos años. Los defensores formularon objeciones tanto a la imputación como al pedido de medida cautelar y solicitaron medidas alternativas, al entender que los implicados no revisten peligrosidad procesal. Sus clientes, en tanto, pidieron declarar en la audiencia para dar sus versiones sobre cómo ocurrieron los hechos. No obstante, el magistrado no hizo lugar a esos planteos y dispuso que ambos permanezcan detenidos a la espera del avance de la investigación.

Así, B. y D. quedaron imputados bajo las figuras provisorias de tentativa de homicidio calificado por el vínculo y y agravado por el uso de arma, a lo que la mujer sumó la tenencia ilegítima de un arma de guerra y el hombre la portación. Asimismo, el magistrado autorizó la apertura del celular Samsung de la víctima y de un Samsung y un Motorola de los imputados para la realización de pericias, con el compromiso de las defensas de aportar los patrones de desbloqueo de los aparatos.

NARCOMENUDEO

Parque Oeste: cinco detenidos con secuestro de drogas y un arma

Cinco detenidos y el secuestro de celulares, un arma, estupefacientes y dinero en efectivo, entre otros elementos, fue el saldo de 11 allanamientos realizados por personal de la Tropa de Operaciones Especiales (TOE) este fin de semana en la zona del Parque Oeste, en el marco de una causa por narcomenudeo asociada con hechos de violencia.

En tanto, efectivos de la la Unidad Especial de Asuntos Internos y el Grupo de Operaciones Tácticas (GOT) trabajaron en otros siete puntos de la ciudad. Si bien no trascendió oficialmente, la investigación estaría vinculada con la banda narco conocida como el clan Tripi, que tiene su centro de operaciones en esa zona y que fue mencionado en numerosos incidentes con heridos de bala.

La TOE llevó adelante once allanamientos en dos domicilios de Riobamba al 5700, otros dos de Cerrito al 5500, Avellaneda al 4500, Rouillón al 2100, M. González al 3200, dos viviendas de Pedro Lino Funes al 2100, Rouillón al 1400 y Forest al 7600.

En esos procedimientos fueron apresadas ocho personas, cinco de las cuales quedaron detenidas y serán llevadas a audiencia imputativa en los próximos días por el fiscal Franco Carbone, a cargo de la investigación. En tanto, otras tres personas fueron identificadas y recuperaron la libertad.

En los allanamientos, los efectivos secuestraron 16 teléfonos celulares, cuatro notebooks y otros dispositivos electrónicos, un arma de fuego tipo revólver calibre 22, dinero en efectivo, dosis de estupefacientes, una sustancia polvorienta blanquecina a peritar y documentación de interés para la investigación.

En tanto, la Unidad Especial de Asuntos Internos, en colaboración con el GOT llevó a cabo siete allanamientos en Barra al 2200, Cerrito al 5500, Italia al 2100,

La investigación por microtráfico estaría vinculada con la banda conocida como el clan Tripi

Pedro Lino Funes al 2100 y 2400, Olavarría al 900 bis, y Rouillón al 2000. Allí el saldo fue el secuestro de cuatro celulares y chips de telefonía.

La policía de Santa Fe y el Ministerio Público de la Acusación santafesino (MPA) trabajaron en conjunto con la Procuraduría de Narcocriminalidad (Procunar), a través de las TOE, Asuntos Internos, GOT, el Equipo de Microtráfico de la Fiscalía General y el Equipo para el Abordaje de Delitos Cometidos con Armas de Fuego.

Beneficio
10%
descuento

TODOS LOS MEDIOS DE PAGO
DÍAS MIÉRCOLES

SUCURSALES
PARA USAR ESTE BENEFICIO
Gaboto 1838 – Tel: 482 7529 I Cel. 341 6439980
Riobamba 3587 – Tel: 6794534

NUEVAS SUCURSALES
Rosario
Lavalle 2554 – Tel: 3416278317

Corral de Bustos
Av. Italia 918 – Tel: 3468–514964
Montevideo y Rioja – Tel: 3468–581605

Chañar Ladeado
José Foresto y 25 de Mayo –Tel: 3468–563968

Amstrong
Alberdi 1401

AUDIENCIA JUDICIAL

Quedó en libertad una policía que es pareja de un miembro de Los Monos

La suboficial Yamila M. fue imputada por incumplimiento de sus deberes. Ordenaron derribar un búnker en el que fue detenida

Claudio Berón

policiales@lacapital.com.ar
LA CAPITAL

El quiosco de Biedma al 2800 ligado al "Viejo" Cantero, en el que fue detenida la agente y que un juez dispuso derribar.

En una audiencia llevada a cabo en el Centro de Justicia Penal, y tras mediar un acuerdo de partes, el juez Alejandro Negroni dictó la libertad con restricciones a Yamila M., una suboficial de la policía provincial que es pareja de Brian "Cebolla" Flores, un conocido hampón perteneciente al clan "Los Monos" y que cumple prisión en la cárcel de Piñero.

Los delitos que le atribuyó el fiscal Franco Carbone son incumplimiento de los deberes de funcionario público y encubrimiento por omisión de denuncia, figura agravada por su función de funcionaria pública, ambos hechos en calidad de autora y en concurso real entre sí.

Como medida alternativa a la prisión preventiva, la empleada policial quedó sujeta a las siguientes restricciones: fijación de domicilio, obligación de presentarse cada quince días ante la Oficina de Gestión Judicial, prohibición absoluta de acercamiento y contacto de ningún tipo, ni personal ni por terceros, a los involucrados en la investigación.

La mujer fue detenida en un quiosco que había sido utilizado como sitio de venta de drogas, en Biedma al 2800. En ese sentido, el juez dispuso hacer lugar al pedido de la Fiscalía al disponer el cese de estado antijurídico y ordenar el derribo del inmueble. El domicilio pertenece a una mujer identificada como Brenda B. y está señalado como un inmueble vinculado a diversas actividades llevadas adelante por un grupo criminal.

El fiscal Franco Carbone, del equipo para el abordaje de hechos cometidos con armas de fuego, le atribuyó a Yamila M. —quien cumplió funciones primero en la Brigada de Orden Urbano y luego en la Brigada Motorizada de la Agrupación Cuerpos de la Unidad Regional II— el no haber denunciado la perpetración de delitos de acción pública cuando estaba obligada a promover la persecución penal de los mismos por su condición de empleada policial.

En este sentido, la imputada tenía una relación familiar con jefes de una subestructura criminal liderada por Ariel "Viejo" Cantero y Bibiana Montero, la cual "procuró ocupar y dominar sectores y barrios de la ciudad y excluir de allí a bandas antagónicas, con el fin de obtener beneficios económicos producto de diversas actividades ilícitas, cometiendo delitos contra las personas, la vida, la propiedad, la libertad, la administración pública, la seguridad pública y la salud pública".

Llamadas y visitas

En el transcurso de la investigación se constató, a partir de los cruces de llamadas y los registros de visita al penal de Piñero, que Yamila era pareja y visitaba asiduamente a *Cebolla* Flores, hombre de la banda de Los Monos que fue investigado en 2018 en la causa por las balaceras contra objetivos ligados al Poder Judicial.

Flores fue condenado en un proceso abreviado por tenencia de drogas para su comercialización a una pena única de cinco años y seis meses de prisión. En el mismo proceso fue sentenciada a cinco años de cárcel a su pareja de entonces, Lorena Beatriz Rodríguez. El acuerdo fue homologado por el camarista federal Osvaldo Facciano.

Flores es considerado parte de la banda de Nelson "Pandu" Aguirre con influencia en Villa Banana, Barrio Triángulo, Vía Honda y la zona sudoeste de Rosario que actuaba como una subestructura a órdenes de Ariel "Viejo" Cantero.

La imputada tenía relación con jefes de una célula ligada a Ariel "Viejo" Cantero, fundador de Los Monos

La conexión con el grupo de Pandu, preso en Coronda y condenado a 16 años de prisión por el crimen del albañil Javier Barquilla en 2015, surge además del lugar en el que fue detenida la agente, una vivienda de Biedma al 2800. Según la pesquisa, la agente le habría alquilado esa propiedad a Brenda Jackeline "La Morocha" Barboza, pareja de Pandu.

Se pudo constatar que esa vivienda supo ser un lugar de venta de estupefacientes regenteado por Viviana Camejo, madre de Barboza, quien fue condenada en agosto de 2023 a 5 años y 6 meses de prisión como miembro de la asociación ilícita liderada por Viejo Cantero y su pareja, clan que sentó sus bases en la zona de Vía Onda y en los laberínticos territorios costeros del barrio El Mangrullo, de la zona sur.

El plan de Milei

La Casa Rosada rechaza por ahora levantar el cepo cambiario

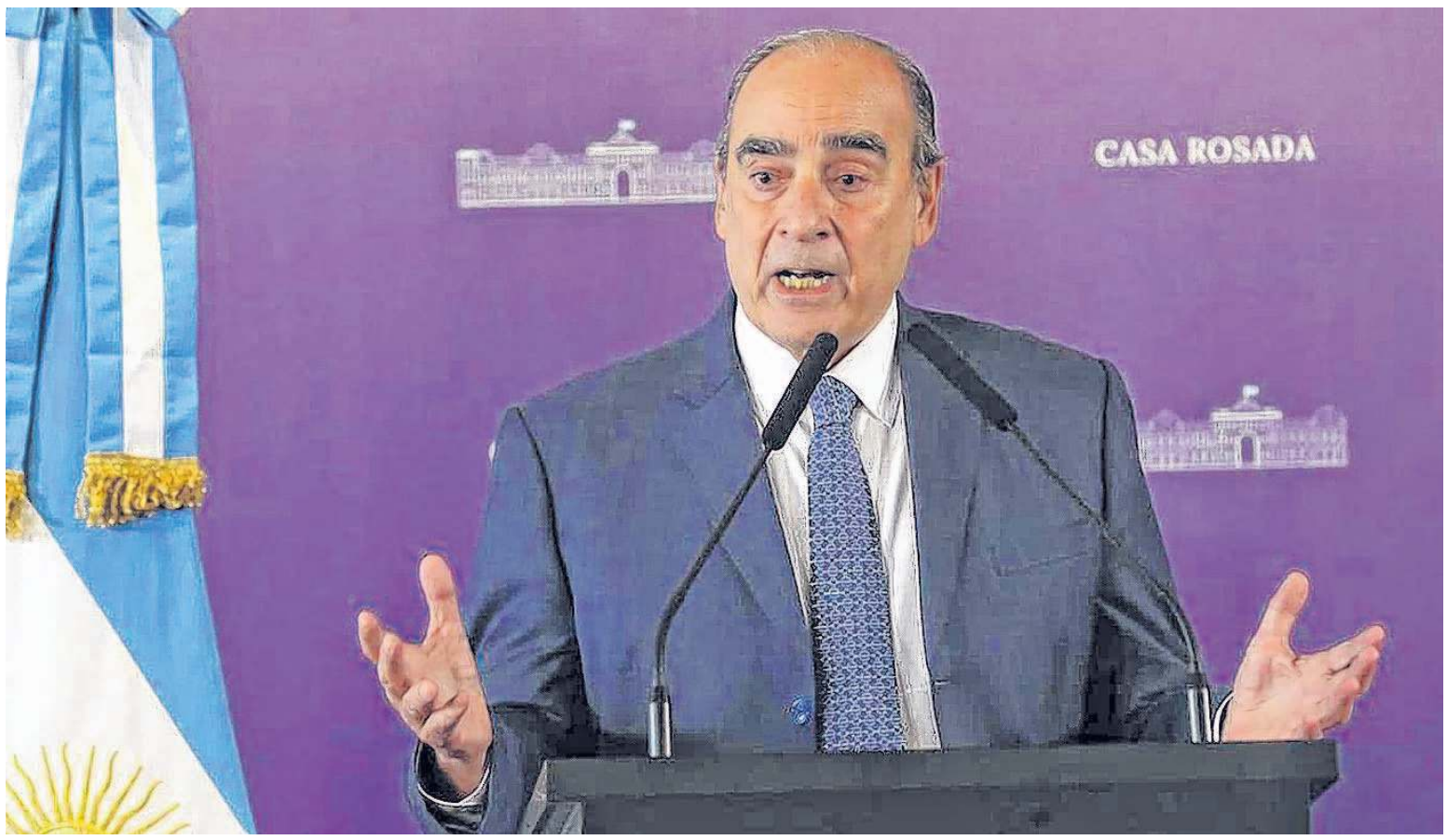

El jefe de Gabinete, Guillermo Francos, se refirió a los planes del gobierno de Javier Milei luego de la aprobación final de la ley Bases y el paquete fiscal.

El gobierno descarta una devaluación y va por los dólares del "colchón"

El jefe de Gabinete, Guillermo Francos, dijo que la "gente deberá liquidar" las divisas. También hizo un llamado al campo para que venda la cosecha

El gobierno nacional ratificó ayer que no habrá devaluación y que los ciudadanos deberán liquidar sus dólares, en un intento de estabilizar la economía y atraer inversiones tras la aprobación de la ley Bases y el paquete fiscal.

"Ahora se verá nuestra habilidad para gestionar la ley Bases y atraer inversiones, si somos eficientes o no", expresó el jefe de Gabinete, Guillermo Francos.

"Se demoraron seis meses en darnos una parte de los instrumentos que pedimos. Nosotros hemos estado trabajando sobre reglamentaciones a estas leyes para avanzar lo más rápido posible. La vida a los argentinos les va a cambiar cuando comiencen a sentir un bienestar económico que hoy no tienen. Cuando la gente vaya al supermercado y vea que hay infinidad de oferta, precios más bajos y pueda llenar el changuito. Cuando se pueda ir de vacaciones y todas las cosas que hacen al nivel y la calidad de vida. Eso no va a ser mañana, va a ir siendo con el tiempo. Yo no veo una situación de euforia, pero hay una mirada positiva del mundo y se van a ir dando pasos para avanzar en este proceso", evaluó el jefe de ministros.

Respecto a las expectativas sobre los mercados y la estabilidad política, Francos indicó: "No esperaba una reacción inmediata de los mercados. Supongo que los mercados todavía están analizando y van a empezar a analizar el impacto cuando empiecen a aparecer algunas medidas. El mercado va a rebotar cuando haya estabilidad institucional y medidas económicas concretas".

La relación con el FMI se describe como "muy buena", aunque Francos no confirmó si hubo un pedido para retirar a Rodrigo Valdés de las negociaciones. El jefe de Gabinete subrayó que el presidente Javier Milei actúa con prudencia respecto al levantamiento del cepo cambiario para evitar un golpe a la inflación.

En cuanto a la situación económica y medidas fiscales, Francos afirmó: "El kirchnerismo tiene una necesidad de obstruir. No terminaron de asimilar la derrota. No va a haber devaluación y la gente va a tener que liquidar los dólares".

Sobre la relación con el PRO y posibles alianzas, el funcionario mencionó que "la relación con el PRO es casi natural".

"Hemos trabajado muy cómodos con ellos en el tratamiento de estas leyes. Hoy, Milei tiene una capacidad de penetración mucho más grande que la del PRO", añadió.

El oficialismo insistirá en el plano legislativo con la presentación de una reforma electoral, aunque acotada para evitar los vaivenes que tuvo la ley Bases. También se podría considerar ampliar el número de jueces de la Corte para incluir a mujeres.

Respecto de la posible judicialización por la restitución del impuesto a las ganancias, como ya anunció Unión por la Patria (UP) y algunos gremios, Francos precisó: "Ellos aducen que el artículo 81 de la Constitución no permite tratar una ley que fue rechazada. Es ridícula la interpretación porque acá las dos cámaras aprobaron la ley en general. Y con Ganancias la Cámara de origen no aceptó la modificación que hizo el Senado. Me parece medio ridículo esta posición de ir a la Justicia cuando una ley no te sale como vos querés. Un juez debería rechazar in limine".

El jefe de Gabinete también se explayó sobre las medidas económicas y financiera que anunciaron el viernes el ministro de Economía, Luis Caputo, y el titular del Banco Central, Santiago Bausili. "Está esta nueva fase del plan implica un elemento más para combatir la inflación. Si eliminaste el déficit y eso fue dando resultados, hoy estamos diciendo que no vamos a emitir nada más que para comprar dólares. Quiere decir que vos le sacás una presión más a la inflación. Estás tomando otra medida que va a impulsar a la inflación a un derrumbe, ya no hay motivos para que haya inflación".

> **"El presidente actúa con prudencia para el levantamiento del cepo porque puede generar muchos riesgos"**

Por otro lado, el mensaje al sector agropecuario de Francos es claro: "Le pido al sector agropecuario que liquide la producción".

"Hay cosas que tienen que ver con circunstancias, hay distintos vectores de la economía y a veces es muy difícil alinearlos todos. Muchos productores agropecuarios están tomando crédito para no liquidar divisas porque están escuchando a algún trasnochado que dice va a haber una devaluación del 30%. Entonces dice: «Liquido más tarde y prefiero endeudarme una tasa del 25%». Eso ha generado que no tengas la liquidación de divisas que podrías haber tenido. Bueno, no va a haber devaluación y la gente va a tener que liquidar. También lo que pasó con la ley previsional hizo pensar que tal vez volvía el déficit o que el Estado iba a tener que emitir. Hubo también analistas económicos que le hicieron decir al FMI cosas que el Fondo no dijo. Todo eso generó ruido económico ¿Qué va a pasar? Todo se va a ir aclarando. Nunca nadie pensó que esto iba a ser lineal. Por eso el gobierno va tomando medidas y va tratando de acompasarlas para el objetivo final que es eliminar la inflación", amplió Francos.

Sobre la posibilidad de levantar el cepo cambiario, una de las exigencias que planteó el FMI y que el ministro de Economía desechó, el jefe de Gabinete se recostó sobre lo que piensa el presidente Javier Milei.

"Yo creo que el presidente actúa con una gran prudencia porque él tiene conciencia de que hay posibilidades técnicas de eliminar el cepo pero es con riesgo y no quiere correr ese riesgo. Porque no puede pasar que se levante el cepo y eso golpee a la inflación. Yo creo que el presidente está con mucha cautela, pese a que hay algunos que consideran que no la tiene. El maneja los tiempos y actúa con cautela para que no se le escape ninguna de las variables macroeconómicas".

PLANTEO JUDICIAL

Chubut analiza ir a la Justicia por la restitución de Ganancias

El gobernador Ignacio Torres consideró un error no contemplar las asimetrías sobre el tributo al sueldo y el costo de vida en el sur

Ignacio Torres, un gobernador del PRO muy crítico con el gobierno nacional.

El gobernador de Chubut, Ignacio Torres, anticipó que judicializará el impuesto a las ganancias restituido tras la sanción de la ley Bases y el paquete fiscal. "Ha sido un error por parte del gobierno no haber contemplado las asimetría", argumentó sobre los costos de vida en la Patagonia.

Según el referente de Juntos por el Cambio, "la Ley Bases fue una discusión coyuntural", pero ahora "hay que discutir en serio, diciendo la verdad, identificando los cuellos de botella que atentan contra el desarrollo de la Argentina y trabajando desde todos los sectores: gremial, empresarial y todos los estados".

Torres cuestiona que el tributo no contempla el ítem zona desfavorable en el mínimo no imponible por lo que afecta directamente a trabajadores de distintos sectores de la provincia. Por eso, investiga junto a su vice Gustavo Menna, abogado constitucionalista, "si se puede crear un impuesto con la ratificación de una sola cámara sin que el Senado lo haya abalado".

"Lamentablemente el avance inconsulto con respecto a retrotraer el impuesto a las ganancias ha sido un error", criticó al tiempo que denunció que "hay muchas cosas que se modificaron en el Senado y no se contemplaron después".

En la misma línea, reconoció: "Sí, va a terminar judicializado, no solo por lo que planteo sino por distintos afectados que terminan en una relación de competencia y facultad para realizar planteos en la Justicia. Hablo de sindicatos, trabajadores del petróleo, la pesca que se pueden ver afectados".

"Me preocupa el caso de los médicos, son asimetrías que tienen que ver con un costo de vida mayor. Si bien es cierto que los salarios son mayores no llegan a cubrir ese costo de vida. Puede tener consecuencias graves como que médicos se vayan de las provincias. Es una situación compleja que hay que encontrarle alguna compensación por alguna vía para aminorar el impacto de los trabajadores", afirmó.

Por último, en un nuevo cuestionamiento al gobierno, Torres planteó que hay temas que todavía no están en agenda y que los libertarios repiten el mismo error de las últimas administraciones con la creación de tributos. "En los últimos 30 años, cada vez que había crisis económica siempre se hizo lo mismo: se creó un nuevo impuesto supuestamente momentáneo, quedó eternamente creando una matriz fiscal regresiva, distorsiva e injusta profundamente centralista que asfixia a la producción y al trabajo", criticó.

"Lograr una meta fiscal aumentando impuesto y no cumpliendo con algunas obligaciones es pan para hoy y hambre para mañana", concluyó el gobernador del PRO.

GOBERNADOR BONAERENSE

Kicillof pidió armar un "escudo" para protegerse de las políticas de Milei

Kicillof dijo que la política económica está destruyendo la producción y el trabajo.

El gobernador de la provincia de Buenos Aires, Axel Kicillof, señaló que la administración de Javier Milei llevó a cabo una devaluación del 118% y provocó una elevada inflación por lo que llamó a "crear un escudo" para proteger derechos.

"A los pocos días de asumir, Milei produjo la devaluación deliberada más grande de nuestra historia: un 118%, que estuvo acompañada de una desregulación por decreto de los sectores concentrados de la economía. El resultado fue un fogonazo inflacionario que destruyó el poder de compra de los ingresos", afirmó Kicillof.

El gobernador bonaerense también mencionó que "como se redujeron dramáticamente los salarios y las jubilaciones, se desplomó el consumo".

"La caída de las ventas desencadenó, por supuesto, una reducción de la producción ocasionando cierres, suspensiones, despidos en el sector privado y, por tanto, un aumento del desempleo", añadió.

En una columna publicada en el diario Perfil, el gobernador dijo que "la inversión privada, por su parte, también se desplomó porque no hay nadie, lógicamente, que quiera expandir la producción si no hay quien compre".

"A Milei le alcanzaron unos pocos meses para aumentar la desigualdad como nunca antes había ocurrido", subrayó Kicillof, mencionando que el índice de Gini y las tasas de pobreza e indigencia han empeorado notablemente.

En cuanto a los resultados sociales y laborales, indicó que el desempleo ha aumentado significativamente, afectando gravemente a la provincia de Buenos Aires.

Además, sostuvo que los ajustes económicos han golpeado principalmente a los jubilados, la obra pública y los programas sociales, exacerbando la crisis social.

Kicillof destacó la movilización y resistencia social, señalando que diversos sectores de la sociedad, incluyendo sindicatos y movimientos sociales, han salido a las calles para defender sus derechos.

"Como gobierno de la provincia más grande del país y como principal fuerza política de la oposición, tenemos dos tareas: crear un escudo y una red para proteger los derechos que el presidente se propone disolver, atenuando el daño social que causan las políticas y el abandono de sus obligaciones por parte del gobierno nacional", concluyó el referente del peronismo.

OPOSICIÓN DIALOGUISTA

Pichetto tras la ley Bases: “Espero que el gobierno se ponga a gestionar”

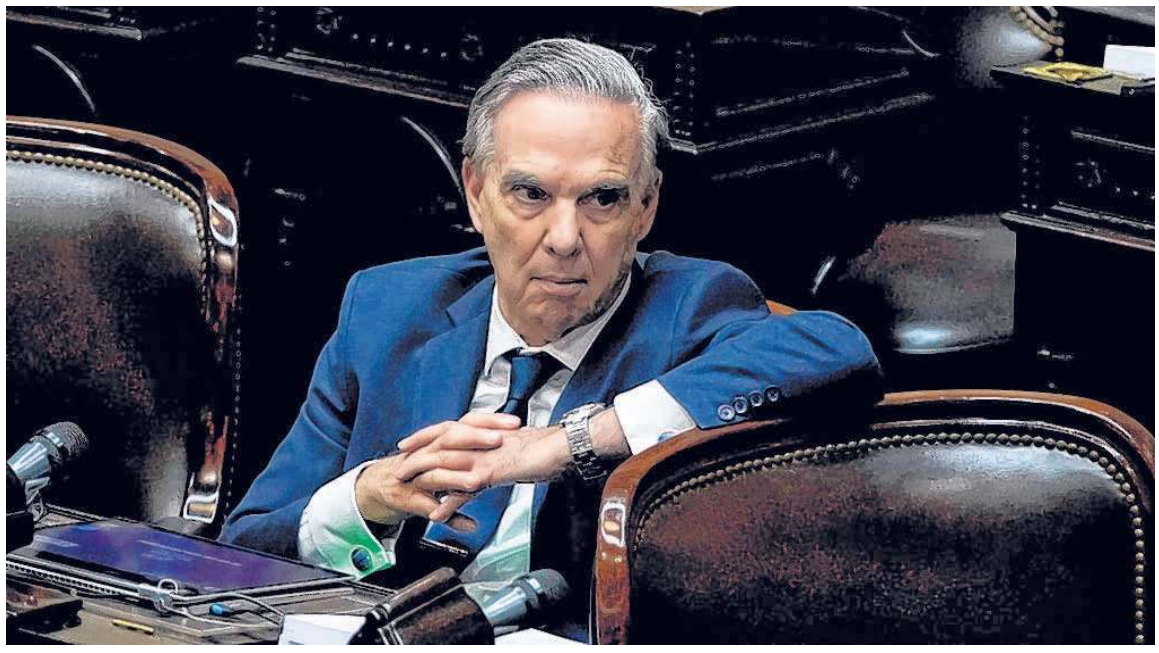

Pichetto, jefe de la banda de Hacemos Coalición Federal, espera que se estabilice el diálogo entre el gobierno y el Congreso.

El dirigente peronista le pidió al Ejecutivo que la próxima vez mande al Congreso leyes más chicas y no las “pavadas” de los megaproyectos

El jefe del bloque Hacemos Coalición Federal (HCF), Miguel Angel Pichetto envió un mensaje al presidente Javier Milei tras la sanción de la ley Bases y el paquete fiscal: “Espero que el gobierno se ponga a gestionar y fundamentalmente trate de recuperar la economía porque hay gente que está sufriendo mucho”.

“Hay que recuperar cierto nivel de estabilización y fundamentalmente el salario porque todo aumenta: remedios, alimentos, la nafta, pero hay una depreciación del poder adquisitivo de la gente muy grande”, planteó Pichetto.

En la misma línea, el dirigente del peronismo federal amplió: “La gente votó al presidente de la Nación para que la saque de la crisis económica no para que quiera ser un líder mundial, para mejorar en la vida y tener una economía más sólida, trabajo privado, para ese cambio lo votó. Esa es la esperanza que la sociedad quiere”.

Por su parte, le reclamó al oficialismo trabajar en proyectos de leyes más chicos y temáticos, en lugar de enviar al Congreso mega paquetes, a los que calificó de “pavadas” que entorpecen el debate parlamentario, y cuestionó la representatividad de la Cámara de Senadores.

“Hace falta trabajar con el Congreso en leyes temáticas más chicas, sobre cada tema una ley. Algo que sea razonable, no vengan de nuevo con una ley de 400 artículos, que aparezca de nuevo (el asesor Federico) Struzenegger, no volver con una pavada de estas porque no se avanzaría”, sostuvo al respecto.

Asimismo, agregó: “No tengo nada con Sturzenegger, me parece que la experiencia de estas leyes ómnibus que pretenden ser institucionales traen aparejados un fuerte estrés institucional en términos del debate porque aborda además distintos temas, muchos de ellos totalmente distintos que no permiten un desarrollo de la discusión parlamentaria rápida, eficaz que dé respuesta al gobierno con mayor celeridad”.

Para Pichetto, “la Cámara de Diputados ha tenido que hacer de Cámara Federal, una anomalía de la vida parlamentaria porque si hay alguien que debe bregar por el interés de la provincia es la Cámara de Senadores”, y planteó que la Cámara alta “no representa genuinamente los intereses de las provincias”.

Si bien destacó el tratamiento de la ley Bases en el Congreso criticó que la preservación del régimen de beneficios para los industriales de Tierra del Fuego: “Puede gobernar un sector peronista, otro de corte libertario, puede gobernar Milei y mañana Myriam Bregman con el trotskismos que los beneficios de algunos empresarios se van a seguir manteniendo para toda la vida”.

“Es muy injusto porque genera beneficios excepcionales para personas que han sido usufructuarios durante mucho tiempo. No digo desmantelar, pero si empezar a pensar que deben tributarse algunos de los impuestos, el IVA. Tampoco se tocó el impuesto al juego. Está gravado, pero hay que aumentar los gravámenes de esa actividad que produce pobreza, adicciones, y un deterioro en la persona que juega”, argumentó.

Consultado sobre el futuro desembarco en el gabinete del asesor presidencial Federico Sturzenegger y su vínculo con el ministro de Economía, Luis Caputo, el diputado opositor planteó que se trata de un problema que debe resolver la administración.

“A mi no me da miedo más nada en la Argentina. Es una evaluación del presidente, veremos cómo funciona. Ha habido cimbronazo en los últimos días que no son responsabilidad del Congreso sino de la propia visión económica del gobierno”, sostuvo, y agregó: “Si el presidente cree que Sturzenegger le puede dar un aspecto positivo a su gestión y que no va a coalicionar con el ministro de economía veremos? son personalidades fuertes, ya ha habido problemas, pero se supone que ese tema se habla”.

Pichetto coincidió con el oficialismo en que la Corte Suprema es “muy chica” y se mostró a favor de la ampliación del máximo tribunal. “Tenemos el mismo número que Uruguay. Históricamente hubo 9, después 7 y ahora 5 integrantes. Es una opción. Debería buscarse consensos políticos. Son materias discutibles y opinables”, puntualizó.

“Hace falta trabajar en el Congreso en leyes temáticas más chicas. Algo que sea razonable”

“Siempre sostuve que la Corte era muy chica. Una Corte de 7 miembros sería razonable. No más que eso”, opinó.

Por último, el legislador planteó tras la sanción de la ley Bases debe abrirse una etapa de “diálogo razonable, de respeto por las instituciones que funcionan”, y que el gobierno debe gestionar con “gente que tenga experiencia y capacidad”.

“Tiene falencias, debe arreglarlas, para mencionar una, no es un tema que tenga que ver con las personas sino con las estructuras, menciono el tema de Capital Humano. Es imposible que esa estructura funcione con eficacia con toda la carga que tiene encima y los temas de alta sensibilidad que tiene que ver con la sociedad”, criticó.

SE REALIZARÁ EN PARAGUAY EL 8 DE JULIO

Milei se bajó de la cumbre del Mercosur para evitar cruzarse con Lula Da Silva

El presidente de la Nación, Javier Milei, decidió finalmente no viajar a Paraguay y ausentarse de la Cumbre del Mercosur que se realizará el próximo 8 de julio en Asunción.

Uno de los motivos al que se le adjudica esta determinación es al cruce que tuvo con su par brasileño, días atrás, luego de que Milei lo llamara “corrupto” y “comunista” y que lo ratificara en un programa del canal La Nación +, en respuesta al pedido de disculpas que le exigió Luiz Inácio Lula Da Silva.

“¿Qué le dije? ¿Corrupto? ¿Acaso no fue preso por corrupto? ¿Y qué le dije? ¿Comunista? ¿Acaso no es comunista? ¿Desde cuándo hay que pedir perdón por decir la verdad? ¿O estamos tan enfermos de corrección política que a la izquierda no se le puede decir nada, aún cuando sea verdad?”, sostuvo Milei.

Por su parte, Da Silva manifestó que Milei “dijo muchas tonterías” y que quiere a la Argentina, porque es “un país muy importante para Brasil”. Asimismo, declaró que Milei “no va a crear cizaña” entre ambas naciones.

Milei inició una cruzada personal con Lula, al que acusó de “comunista corrupto”.

La cumbre del Mercosur se llevará a cabo en el Puerto de Asunción y tendrá una serie de actividades que irán desde el jueves 4 al lunes 8 de julio, momento en que Paraguay entregará a Uruguay la presidencia Pro Tempore, que es el cargo ejercido por los países que la conforman, con un período rotativo de seis meses y en orden alfabético.

En la primera jornada se realizará la XLIII Reunión Extraordinaria de la Comisión de Comercio del Mercosur (CCM); los días siguientes, 5 y 6 de julio, está prevista la LXII Reunión Extraordinaria del Grupo Mercado Común del Mercosur; y el lunes lunes 8, la actividad culmina con el encuentro de Jefes de Estado del Mercosur y Estados Asociados, en el Puerto de Asunción, uno de los más representativos del país limítrofe.

INFLACIÓN

Nuevo aumento en los combustibles: desde hoy el precio del litro subirá hasta un 4%

La actualización será menor a la prevista a raíz de la decisión del gobierno de postergar el impacto en los impuestos

Los precios de las naftas y el gasoil aumentarán entre un 3% y un 4% desde hoy, tras la decisión del gobierno de atenuar la suba en el impuesto a los combustibles para no trasladar una mayor presión a la inflación.

La actualización en los valores que reflejarán los surtidores a partir hoy responde al incremento parcial en el impuesto a los combustibles líquidos (ICL) y al dióxido de carbono (IDC) de apenas el 1%, junto a la devaluación mensual del 2% del dólar y al último ajuste en el precio de los biocombustibles autorizado por la Secretaría de Energía.

A raíz de los mencionados aumentos, las naftas y el gasoil tendrán una variación en sus precios de entre el 3% y 4% desde hoy, según confirmaron fuentes de una petrolera a la agencia Noticias Argentinas.

Con este incremento, la nafta súper pasará de $905 a ubicarse en torno a los $941 por litro en la Ciudad Autónoma de Buenos Aires (Caba), mientras que el gasoil escalará de $941 hasta cerca de los $980 por litro. Según fuentes consultadas por La Capital, el ajuste en la ciudad "sería muy chico" y los estacioneros aún no tienen precisiones de los valores exactos.

A finales de la semana pasada, el gobierno decidió posponer una actualización mayor de los tributos que pesan sobre los combustibles para evitar un impacto superior en la inflación, al igual que se dispuso para las tarifas energéticas.

De esta manera, la medida gubernamental evitó que se aplique un ajuste del 115% en la carga impositiva sobre la nafta y el gasoil, lo que hubiera derivado en una suba del 18% en los surtidores, de acuerdo a las estimaciones privadas.

Cronograma

Esta no es la primera postergación dispuesta por el Ejecutivo, ya que en con el mismo argumento había suspendido el ajuste de mayo, que finalmente se terminó aplicando parcialmente en junio. Así el cronograma de actualización de impuestos fijado a principios de año, registra subas en febrero, marzo, abril y junio, para ponerse al día con los aumentos postergados desde el primer trimestre de 2021.

HECTOR RIO. LA CAPITAL

El mes de julio comienza con un nuevo aumento de los combustibles. En Rosario estiman que la suba será "muy chica".

Desde enero hasta junio, los precios de los combustibles acumulan un alza de 63,65% promedio

Al respecto, el secretario de Energía, Eduardo Rodríguez Chirillo, informó que la actualización del 7% pasó al 26%, un incremento equivalente a $140 el litro en naftas, y un impacto de u$s 3.000 millones por año. Desde enero hasta junio, los precios de los combustibles acumulan un alza de 63,65% promedio.

A la baja

En medio de las mencionadas actualizaciones, la consultora Politikon Chaco reveló en base a datos de Energía que "durante el mes de mayo de 2024 se ratifica el escenario de baja en las ventas de combustible al público en todo el país", indicando que "se comercializaron unos 1.406.758 metros cúbicos de combustible al público, entre naftas y gasoil".

En este sentido, precisó que "en la comparación contra mayo de 2023, las ventas de combustible mostraron un retroceso del 8%, siendo el sexto mes consecutivo con descensos: Sin embargo, respecto al mes previo (abril 2024) las ventas mostraron cierto repunte (+8,5%)".

BLC Exclusivo!

Espectáculos

Recitales, teatro, cine y más

20% OFF y Sorteos!

beneficios.lacapital.com.ar

¡LAS VACACIONES DE INVIERNO ESTAN EN EL BROADWAY!

Topa
Sábado 6 de julio

Historia de hielo
Jueves 18 de julio

Roblox
Jueves 18 de julio

Ni locos
Lunes 8 de julio

La granja de zenon
9-10-11-12-13-14 de julio

Plim plim
Miércoles 17 de julio

Peppa pig
15 y 16 de julio

Sonic
Viernes 19 de julio

Digital circo
Viernes 19 de julio

Panam
Sábado 20 de julio

ENTRADAS EN VENTA EN

TEATRO BROADWAY ROSARIO

www.Tu-Ticket.com.ar

CADENA 3 ROSARIO 100.1 FM

Hasta 3 Cuotas Sin interés Banco Municipal

Hasta 6 cuotas sin interés Banco Santa Fe

ESPECTÁCULOS

Circo

La cita es el 11 de julio a las 13 en la rotonda de la avenida Francia en el parque Scalabrini Ortiz

Magia en el aire. Los Servian son una familia a la que el circo le corre en las venas, con seis generaciones dedicadas a esta disciplina.

El Circo Servian propone una inédita función adaptada

Cómo será el show que dará en Rosario para personas con condiciones neurodivergentes, autismo o déficit de atención

Isabella Di Pollina

redacción@lacapital.com.ar
LA CAPITAL

Colores estridentes, música fuerte y luces extravagantes son algunos de los elementos que reúne cualquier función de circo. En definitiva, una fiesta de (sobre)estímulos. Pero, ¿son estos shows aptos para todo tipo de público? ¿Se pueden adaptar las funciones y lograr que la magia del espectáculo circense llegue a todas las familias? El Circo Servian se propuso este desafío.

Una vez más, el circo se renueva. El Circo Servian propone en Rosario una inédita función "distendida", adaptada especialmente para personas con condiciones neurodivergentes, como trastorno del espectro autista (TEA) o trastorno de déficit de atención e hiperactividad (TDAH). Todo en la presentación de "El gran sueño", show que ofrece la compañía circense, será adaptado -desde las luces a la coreografía- para lograr una puesta en escena más inclusiva.

Es la primera vez que se realiza en la Argentina en el ámbito del circo una función "distendida" de este tipo, adaptada a personas con condiciones neurodivergentes Para lograr un ambiente ameno para todo tipo de público, durante la función se harán modificaciones en la puesta de luces y sonido, y se suavizarán las escenas originales, evitando flashes, estridencias, gritos y sonidos fuertes y agudos. La cita es el 11 de julio a las 13 en la gigante carpa blanca del predio de la rotonda de avenida Francia, sobre el parque Scalabrini Ortiz. Las entradas pueden conseguirse en www.ticketek.com.ar o en las boleterías del circo.

Alan Antrilli, el coreógrafo y artista del Circo Servian explica -en diálogo con La Capital- que la idea de realizar una función distendida surgió del equipo creativo a cargo de la puesta en escena: "Queremos adaptarnos a las necesidades de todos los niños, para que todos puedan venir a disfrutar la magia del circo y para que sea una actividad para todas las familias", dice Antrilli, y amplía: "Desde el más chiquito descubriendo el circo por primera vez hasta el más grande recordando su infancia".

El espectáculo durará una hora, con un intermedio de 15 minutos (originalmente dura 2 horas) y contará con un espacio de descanso lejos de los estímulos para quien lo necesite. Además, Antrilli afirma que hubo un intenso trabajo previo con profesionales de la salud y de la educación para realizar un show apropiado y que los artistas y el staff del Servian (más de 150 personas, entre performers y organizadores) tomaron capacitaciones sobre el tema.

> **"Queremos adaptarnos a las necesidades de los niños para que todos puedan disfrutar la magia del circo"**

Antrilli explica que esta iniciativa se enmarca en la "necesidad de renovación constante" que atraviesa al arte del circo. El artista recuerda que los Servian son una familia a la que el circo le corre en las venas, con seis generaciones dedicadas a esta disciplina. Los pioneros fueron los bisabuelos de los actuales dueños, oriundos de la ex Yugoslavia. Hace 30 años, la familia llegó a la Argentina, y siguieron con la pasión heredada.

"Con el arte podemos hacer algo más que mostrar grandes disciplinas o destrezas, queremos llevar un mensaje", afirma Alan Tripelli, coreógrafo del Circo Servian. Es que todo lo que sucede en "Un gran sueño", el espectáculo que realiza la compañía en Rosario hace dos meses, busca generar una reflexión en torno al cuidado del medioambiente y a la contaminación. Además, los vestuarios que utilizan los artistas están hechos a partir de materiales reciclados. Ahora, con esta nueva iniciativa de función "distendida", la impronta del Servian se refuerza.

Por otro lado, Tripelli manifiesta la felicidad de todo el equipo del Circo Servian por la respuesta del público rosarino. Durante el reciente fin de semana largo, pudieron llenar funciones dobles de jueves a domingo. Ahora, se proponen que la gigante carpa blanca del predio de la rotonda de avenida Francia se mantenga, por lo menos, hasta el final de las vacaciones de invierno escolares en la ciudad.

Alan Tripelli se enorgullece en afirmar que esta función de circo distendida será una prueba piloto en Argentina: "Es la primera vez que se hace en el país dentro del mundo del circo", asegura. Por las constantes giras que realiza el circo, el staff del Servian se enfrenta a diferentes realidades, y querían poder adaptarse a las diferentes necesidades del público.

Aunque se realice una función más corta, Tripelli afirma que se esforzaron para que la parte artística y los actos del show se desarrolle de manera casi idéntica, para que todos puedan disfrutar por igual. En cuanto a la puesta en escena, se eliminaron los efectos de luces, los flashes, las estroboscópicas y se mantendrá una iluminación liviana, con la luz de sala siempre encendida. La música se manejará en volúmenes prudentes, más bajos de lo normal.

Por otro lado, el coreógrafo del Servian afirma que en la función distendida se limitarán las interacciones con el público, y se eliminarán las bajadas y subidas del escenario, algo que suelen hacer en el resto de las funciones, para no generar un ambiente plagado de estímulos. Toda la presentación se desarrollará en el escenario. Además, las familias presentes contarán con un pictograma para poder saber qué es lo que va suceder en cada momento de la función.

Tripelli afirma que hubo ligeros cambios en cuanto a lo coreográfico para la función distendida. "Nuestra corporalidad dentro del show suele ser muy fuerte, sorpresiva y con mucho impacto", comienza Tripelli, y agrega: "Queremos bajarlo, para que sea más liviano y se reduzca lo sorpresivo. Quizás antes esperábamos un golpe de música para mover el brazo, ahora ese golpe de música no va a estar, y tenemos que adaptarnos a eso desde el cuerpo". "Ensayamos mucho para la función, lo tomamos con mucha responsabilidad", asegura el coreógrafo y performer del Circo Servian.

Todo el proceso para lograr adaptar la función y "distenderla" se hizo mano a mano con un equipo de docentes y psicopedagogos, quienes capacitaron al staff y a los artistas del Circo Servian y ayudar a adaptar la puesta en escena en cuanto a luces, música, movimientos, espacios, entre otros elementos.

Luego del debut de la propuesta distendida en Rosario, la idea es poder llevarla a cada parte del país que el Servian visite en sus giras: "Esta sería la primera iniciativa de un gran camino que queremos llevar a todos los lugares que visitemos", finaliza Tripelli.

OPINIÓN

En foco

El presidente ruso obtuvo el apoyo tácito de los tres países en una cumbre sobre la guerra con Ucrania

México, Brasil y Colombia: ¿aliados de Putin?

Andrés Oppenheimer

El Nuevo Herald

La visita de buques de guerra rusos a Cuba no fue la única demostración de fuerza del gobernante ruso Vladímir Putin en América Latina en días recientes: también obtuvo el apoyo tácito de México, Brasil y Colombia en una importante cumbre mundial sobre la guerra entre Rusia y Ucrania.

Los gobiernos de estos países estuvieron entre los pocos que se negaron a firmar el documento final de la cumbre de unos 100 países realizada en Suiza.

Una mayoría de 85 países, incluyendo Estados Unidos, Alemania, Francia, Gran Bretaña, Japón, Turquía y Argentina, firmaron el documento, que pide respetar la "integridad territorial" de Ucrania como base para cualquier acuerdo de paz entre Ucrania y Rusia.

Muchos diplomáticos occidentales consideran la posición de México, Brasil y Colombia un típico ejemplo de hipocresía política por parte de gobiernos de izquierda que a menudo critican las invasiones estadounidenses a Irak y Afganistán ocurridas hace dos décadas, pero se hacen los distraídos ante la invasión no provocada de Rusia a Ucrania hace apenas dos años.

Irónicamente, México, Brasil y Colombia estaban entre los 141 países que condenaron la invasión rusa de Ucrania en las Naciones Unidas en 2022. Pero, desde entonces, los presidentes de los tres países han ido girando cada vez más hacia una postura de neutralidad en el conflicto.

Muchos consideran la posición de México, Brasil y Colombia como un típico ejemplo de hipocresía política

Los tres países latinoamericanos dijeron que se negaron a firmar el documento final de la cumbre, entre otras cosas, porque Rusia no había sido invitada a la reunión.

Pero Ruslan Spirin, el representante especial del gobierno de Ucrania para América Latina, me dijo en una entrevista desde Kiev que la reunión tenía como objetivo definir una posición común de los países para futuras negociaciones de paz con Rusia, y que Putin habría torpedeado la reunión.

"Ya llegaremos al momento de negociar con Rusia, pero ahora no lo era", me dijo Spirin. "Queríamos llegar a las negociaciones con Rusia con una opinión conjunta. Si invitábamos a Putin, hubiera simplemente dicho que somos todos rusófobos, que todos quieren invadir Rusia, o sea, las cosas que dice siempre".

Spirin, quien según me dijo acababa de salir de un apagón eléctrico de varias horas debido a los bombardeos rusos, me dijo que los tres países latinoamericanos pueden haber girado hacia la neutralidad debido a la desinformación de los medios estatales rusos, que "han influido en la opinión pública y los gobiernos latinoamericanos".

Además, podría haber motivos económicos, señaló. De hecho, México, Brasil y Colombia pueden estar beneficiándose de algunas sanciones económicas occidentales contra Rusia.

Las sanciones han hecho subir los precios mundiales de algunos productos agrícolas que exportan los países latinoamericanos. Y varios países de América Latina pueden comprar petróleo y fertilizantes rusos a precios más baratos porque Rusia no los puede vender en otras partes.

Los tres países podrían estar beneficiándose de algunas sanciones económicas occidentales a Rusia

Brasil, por ejemplo, depende en gran medida de los precursores químicos rusos para los fertilizantes que son fundamentales para su industria agrícola.

De todos modos, es difícil entender cómo los gobiernos de México, Brasil y Colombia, que se ufanan de basar su política exterior en los principios de la "no intervención" y de la "soberanía", puedan ahora proclamarse neutrales frente a la invasión no provocada de Rusia a Ucrania.

Respondiendo a la declaración del gobierno mexicano de que no había firmado la declaración de la cumbre porque Rusia no había sido invitada a la reunión, el ex embajador de México en Washington, Arturo Sarukhan, escribió en X, antes Twitter, que la explicación de México fue algo "alarmante" y "vergonzoso". Agregó que "con ese criterio, pues invitemos respectivamente a la Italia fascista y a la Alemania nazi a discutir su invasión a Etiopía y su anexión de Austria o su invasión de Polonia".

Ryan C. Berg, un analista del Centro de Estudios Estratégicos e Internacionales de Washington, coincide en que el argumento de los tres países latinoamericanos para no firmar el documento final de la cumbre fue "una excusa poco convincente" que disimuló un apoyo tácito a Rusia.

Estoy de acuerdo. La próxima vez que los gobiernos de México, Brasil o Colombia pronuncien las palabras "no intervención" o "soberanía nacional", resultará difícil evitar reaccionar con una carcajada.

Propietario: EDITORIAL DIARIO LA CAPITAL S.A. inscripta en la Sección Estatutos del Registro Público de Comercio de Rosario al T° 80 F° 3602 N° 197 en fecha 19 de mayo de 1999. Dirección Nacional del Derecho de Autor (Expte. N° 49995792). Prohibida toda reproducción total o parcial del contenido de este diario. Dirección, redacción, comercial, circulación y administración: Sarmiento 763, Rosario, CP 2000, provincia de Santa Fe. **Presidente y Director de la publicación: Gustavo Santiago Scaglione.**

Ovación
Lunes 1º de julio de 2024

NEWELL'S

¿Le sirvió o no la presencia de Velázquez en Copa América?

El zaguero fue titular siempre pero de lateral y Paraguay quedó afuera. Un análisis de la situación.

Qué momento. Papá Ángel y su hija Mía, que lo acompañó en la salida a la cancha frente a Perú. Di María está feliz.

Copa América

Esta decisión es toda mía

Ángel Di María, capitán y figura ante Perú, habló de todo tras el partido y cuando le preguntaron sobre Central se sonrió, saludó y se fue. Hoy ya es jugador libre y se espera la inminente definición.

Copa América

Di María tiene presente y un futuro en sus manos

A Fideo, todavía figura de la selección, le preguntaron que tenía para decirle al hincha de Central, frente a lo que hubo una sonrisa, pero no una respuesta. El radar canalla lo sigue monitoreando

Elbio Evangeliste
eevangeliste@lacapital.com.ar
LA CAPITAL

El Ángel de la selección. Fideo Di María tiene hilo en el carretel y por eso seguirá jugando. ¿Dónde? Es la gran pregunta.

Ángel Di María, la selección y su futuro, en el que por supuesto está Central. Fideo transita días felices sabiendo que son innumerables los pedidos para que siga un tiempo con la celeste y blanca, pero reafirmando a cada instante que es una "decisión tomada" y que no habrá nada ni nadie que lo haga cambiar de opinión. Lo ratificó tras la victoria contra Perú, en la zona mixta del Hard Rock Stadium, donde se coló una pregunta en el final de la charla. Le preguntaron qué tenía para decirles a los hinchas de Central y no hubo respuesta por parte de Fideo, pero sí una sonrisa antes de pegarse media vuelta y emprender la retirada. ¿Dice algo esa sonrisa? Sólo él lo sabe y nadie está en condiciones de meter un pleno en medio de la especulación, pero fue lo que pasó.

La enorme expectativa que tiene el hincha de Central es justamente por el personaje en cuestión y por el nivel que tiene. Porque de darse su regreso no se trataría de alguien que sólo lo hace para sacarse las ganas, sino para realizar un aporte invalorable desde lo futbolístico.

Este Di María no es cualquier jugador. Quizá no sea ese todoterreno que brilló en Real Madrid y otros tantos clubes de elite mundial, pero está en un nivel envidiable, haciéndose cargo del ataque de la selección campeona del mundo. Ni más ni menos. No es un detalle menor que ante la ausencia de Lionel Messi la cinta de capitán repose en su brazo. No es por una cuestión de respeto u obligación por parte del cuerpo técnico, sino que tiene que ver con la personalidad y la calidad futbolística. También por la humildad y la ascendencia en el grupo. El sábado, después de Lautaro Martínez, figura excluyente por sus dos goles, Angelito fue el de mejor rendimiento. Por ahí pasa la cosa.

Desde este lunes Di María es jugador libre y, por ende, tiene la potestad de elegir dónde continuar su carrera, algo que se descuenta que sucederá. Nadie imagina que, pese a sus 36 años, colgará los botines en el nivel en el que se encuentra. Y es allí donde las expectativas de parte del hincha de Central se potencian y por lo que se hace imposible aplacar la ilusión que en hay en Arroyito: verlo nuevamente con la camiseta del club de sus amores. Incluso el fútbol argentino prácticamente en su totalidad (imposible soslayar lo que fue el enorme reconocimiento que recibió en cancha de Newell's, en la despedida de Maxi Rodríguez), está deseoso de que Fideo recorra las canchas argentinas durante un tiempo antes de su retiro.

Hoy Di María no es más ese jugador resistido, vilipendiado por los hinchas argentinos, Angelito hoy es uno de los más mimados y una de las caras más visibles de esta selección que todavía ostenta el título mundial logrado en Qatar.

Quizá sea su compromiso y respeto absoluto con la selección lo que lo lleva a no dar la mínima pista de qué es lo que le deparará el destino. Quizá sea el respeto hacia Benfica, con el que, se insiste, recién este lunes ya no tendrá más nada que ver, pese al intento del club lusitano de retenerlo.

Rosario es uno de los posibles destinos de Di María. Hay gente de su máximo entorno que le insiste para que regrese

Hoy Di María está en condiciones de hacer pública su decisión. No hay nada ni nadie que lo impida, pero puede ocurrir que espere hasta que la selección finalice su participación en la Copa América. En el mientras tanto, en Central aguardan expectantes. ¿Lo mismo en Turquía?

Es imposible que Di María no tenga definido adónde trasladará su talento, si será en alguna otra parte del mundo que no sea Rosario, desde donde le hicieron hace ya un tiempo una oferta formal. Es en esa Rosario donde se habla de fútbol y hasta de operativos de seguridad astronómicos que se pondrían en marcha en caso de que decida regresar; donde gente de su entorno más lo quiere ver y por eso hace a diario esfuerzos denodados para que el regreso se concrete; donde se instalaría un foco de atención ineludible por la talla futbolística del actor en cuestión.

Todo porque Di María es presente. Y ese presente es lo que concentra la atención sobre su futuro. Como máximo le quedan tres partidos con la selección y después será lo que tenga que ser, que es algo que sólo él sabe. "¿Qué tenés para decirle al hincha de Central?", le preguntaron. Una sonrisa y no más que eso. Una gambeta más al mejor estilo Di María, de esas que todavía ejecuta a la perfección en cancha y su condición física le permitirá tirar un tiempo más.

La sonrisa de Fideo Di María pudo haber sido hasta un artilugio para escapar de una situación embarazosa. ¿Y si fue un guiño? El futuro está en sus manos.

SUPERMERCADO MAYORISTA
PRONTO AHORRO
Tu dinero vale más!
Acompañando a la selección

Copa América

AP

Lionel Messi no pudo jugar ante Perú por una contractura y está en duda para los cuartos de final. Leo no está a pleno, pero igual es una carta irremplazable.

La exigente vida del campeón, con Messi tocado y el desafío de más gloria

Argentina pasó con solvencia la fase de grupos, pero quedó herido el capitán. El jueves se juega a todo o nada ante Ecuador

Lucas Vitantonio
lvitantonio@lacapital.com.ar
LA CAPITAL

No es sencilla la vida del campeón. Mantenerse en el máximo nivel tiene un precio alto. Se requiere de un plus de todos y el físico suele pasar factura. Ser los vigentes monarcas del mundo y el continente americano claro que va dejando secuelas en el camino a seguir. Y la selección argentina viene defendiendo su reinado transitando el presente con solvencia y notable pericia. En esta Copa América el andar es impecable desde los números con tres victorias al hilo (Canadá, Chile y Perú) para ganar sin sobresaltos el grupo A y meterse en los cuartos de final, donde el próximo jueves el rival será Ecuador.

Pero lo dicho, nada es gratuito, todo tiene una factura que saldar y una cuesta que remontar, ante rivales que se juegan la vida por mandarlo a la lona. Encima quién está tocado desde lo físico en la previa de esta instancia decisiva y entre algodones es nada menos que el mejor jugador del mundo: Lionel Messi. Por supuesto que la Scaloneta es un equipo que excede a once apellidos titulares y eso quedó bien claro en el triunfo ante los incaicos con mayoría de suplentes. Pero se viene la hora de la verdad en el torneo continental, con partidos a cara o cruz, a triunfar o volverse a casa. Y aquí la albiceleste volverá a estar a prueba, a rendir examen, a tener que ratificar que es el gran favorito a coronarse en Estados Unidos. Y como nunca antes lo afrontará con Leo en duda y sin estar en plenitud física. Otro reto al destino para el equipo que enamoró a todos los argentinos.

La selección llega a los cuartos de final con el ánimo por las nubes, invicta en la primera fase y jugando de menor a mayor. Además hasta los suplentes rindieron con creces ante Perú y eso sin dudas eleva el nivel de todos por la competencia interna que impera en el plantel. También Angelito Di María luce espléndido en lo que será su adiós de la selección, disfrutando cada momento con una sonrisa y marcando la diferencia con sus diabluras dentro de la cancha. Por su parte, Dibu Martínez parece seguir achicando cada vez más las dimensiones del arco. Y hasta se encendió quien tenía torcida la puntería y así Lautaro Martínez volvió a ser el goleador letal de siempre, ese Toro indomable y letal cada vez que pisa el área.

La recta final rumbo al bicampeonato de América arranca el jueves. La Scaloneta va por más gloria

En cuanto al juego la fluidez aún no es la misma que la exhibida de manera maravillosa en Qatar, pero es lógico porque aquello fue casi la perfección, con Messi y Di María como abanderados excluyentes.

Pero claro, la vida sigue y ahora la Copa América presenta nuevos desafíos y exigencias.

Y justamente Messi está sintiendo el desgaste de la competencia, donde todos tienen una pierna más para morderlo y hostigarlo. El capitán terminó herido frente a Chile y descansó con Canadá. Lo esperarán hasta último momento para ver si puede jugar el jueves por cuartos de final, siempre priorizando su físico porque una recaída podría sacarlo definitivamente del torneo.

Así sigue transitando la Scaloneta, con los sueños intactos, con todo el plantel afilado (sólo Acuña tiene una dolencia muscular) y con Messi en boxes, buscando sanar la contractura en el aductor derecho para seguir iluminando al equipo.

La recta final rumbo al bicampeonato de América arranca el jueves y allí deberá volver a relucir la estirpe de campeón de un equipo que ya hizo historia, pero va por más gloria.

Domingo en familia y hoy el plantel vuela a Houston

La selección argentina disfrutó del domingo de descanso y volverá a entrenar hoy por la mañana antes de viajar a Houston, donde jugará por los cuartos de final de la Copa América. El gran interrogante es cómo evolucionará de la dolencia muscular Lionel Messi, ausente el sábado ante Perú por una contractura en el aductor derecho.

El plantel argentino aprovechó el día libre para compartir algunos momentos con sus familiares, antes de juntarse otra vez anoche en la concentración albiceleste para afrontar lo que se viene.

La rutina de entrenamiento hoy será por la mañana y por la tarde el plantel abordará un vuelo rumbo a la ciudad de Houston, sede del duelo del jueves de los cuartos de final.

Algunos jugadores ayer postearon imágenes con su familia, entre ellos Guido Rodríguez, Enzo Fernández, Lautaro Martínez y Nicolás Tagliafico.

MEDITERRANEO COMPOSITE
Venta de **FV 450/300** por rollo y por pallet y **Mecha T2400** por pallet **Tejido Roving, Sphere tex** y más
Florida 191 (entre Junín y Casilda) **Rosario** | 0341 4373670 341 6 477647
resinas-mediterraneo.com.ar

Copa América

AP

La formación de Ecuador que anoche se clasificó para enfrentar a los de Scaloni en cuartos de final.

Ecuador empató con México y será el rival de Argentina en cuartos

Tras el 0 a 0 ante los aztecas, la Tricolor enfrentará el jueves a la Scaloneta y el ganador irá, en semis, con el vencedor del cruce entre Venezuela y Canadá

Anoche se definió el enigma del Grupo B de la Copa América, ante la atenta mirada de Argentina ya que de allí surgió el rival del equipo de Lionel Scaloni para el jueves próximo, en el inicio de los cuartos de final: Ecuador.

Finalmente será Ecuador, que clasificó a esa instancia tras empatar 0-0 ante México en el Estadio de la Universidad de Phoenix.

Ecuatorianos y aztecas jugaron a todo o nada, en busca de un lugar en los cuartos de final, ya que llegaban con tres unidades, gracias a los triunfos ante Jamaica y a las derrotas con Venezuela.

A Ecuador, que en la previa a la Copa América le disputó un muy buen partido a la selección argentina en el que cayó 1-0, le alcanzaba con un empate para avanzar ya que tenía mejor diferencia de gol.

México, por su parte, estaba obligado a ganar para no quedar nuevamente en la fase de grupos de un torneo importante como ocurrió en el Mundial de Qatar 2022.

El partido arrancó con ambos equipos preocupados en no dar ninguna ventaja ni cometer errores que pudiera aprovechar el rival.

Pero con el correr de los minutos, y sobre todo desde el arranque del complemento, los aztecas apretaron el acelerador convirtiendo en una de las figuras al arquero de la Tricolor Alexander Domínguez.

En tanto el combinado sudamericano trataba de neutralizar los embates rivales sin olvidarse de intentar lastimar con rápidas salidas de contra, hasta que finalmente el cero en los arcos lo depositó en cuartos, donde enfrentará a la albiceleste.

Vinotinto, puntera invicta

En la previa, Venezuela picaba en punta para ser primera del grupo y así evitar a los dirigidos por Lionel Scaloni, algo que al final se dio luego de que la Vinotinto terminara derrotando a Jamaica por 3 a 0, con goles de Bello (49'), Salomón Rondón (56') y Eric Ramírez (85'), en el Q2 Stadium de Austin, Texas.

Así los dirigidos por el argentino Fernando "Bocha" Batista terminaron con puntaje ideal tras sus otros dos triunfazos ante Ecuador (2-1) y México (1-0) y su rival en los cuartos de final será Canadá, que fue segundo del Grupo A.

Grupo B

	EQUIPO	Pts	J	G	E	P	F	C
1	Venezuela	9	3	3	0	0	6	1
2	Ecuador	4	3	1	1	1	4	3
3	México	4	3	1	1	1	1	1
4	Jamaica	0	3	0	0	3	1	7

1ª FECHA
Ecuador **1-2** Venezuela
México **1-0** Jamaica

2ª FECHA
Ecuador **3-1** Jamaica
Venezuela **1-0** México

3ª FECHA - AYER
México **0-0** Ecuador
Venezuela **3-0** Jamaica

Para alquilar balcones en dos canchas, y con el local sufriendo

Con Uruguay prácticamente clasificado a los cuartos de final, la definición del Grupo C estará centrada en lo que harán el local Estados Unidos, rival de los orientales, y Panamá que enfrenta a la débil Bolivia. Entre estas dos selecciones de la Concacaf estará seguramente el segundo pasajero a los playoffs de la Copa América.

La enorme diferencia de goles hace que Uruguay llegue tranquilo a la última cita, porque aún perdiendo y siendo alcanzado por EEUU y Panamá, estará a resguardo.

Por eso la obligación mayor es del local, que perdió en la fecha pasada con Panamá luego de la temprana expulsión de Timothy Weah y se complicó solo.

Si pierde o empata puede quedar afuera, siempre pensando que Panamá podrá con la pobre Bolivia. Y si gana tallará la diferencia de gol, que es lo que le favorece. Y Uruguay, que no contará con su DT, el suspendido Marcelo Bielsa, hasta perdiendo quedaría 1º y esperará al 2º del Grupo D.

Grupo C

	EQUIPO	Pts	J	G	E	P	F	C
1	Uruguay	6	2	2	0	0	8	1
2	Estados Unidos	3	2	1	0	1	3	2
3	Panamá	3	2	1	0	1	3	4
4	Bolivia	0	2	0	0	2	0	7

DOMINGO 23/6
Estados Unidos **2-0** Bolivia
Uruguay **3-1** Panamá

JUEVES 27/6
Panamá **2-1** Estados Unidos
Uruguay **5-0** Bolivia

HOY

22	EEUU - Uruguay	TyC Sp.
22	Bolivia - Panamá	Dsports

Copa América

Para Velázquez, es una Copa con sensaciones muy encontradas

Se ganó un lugar en Paraguay y juega de titular, pero lo pusieron de lateral, sufrió con Vinicius y Luis Díaz, y su equipo quedó eliminado

Aníbal Fucaraccio
afucaraccio@lacapital.com.ar
LA CAPITAL

Ante Colombia, a Velázquez le tocó marcar a Luis Díaz, uno de los delanteros más desequilibrantes del planeta.

El zaguero leproso Gustavo Velázquez se volverá de Estados Unidos con sensaciones encontradas. Por un lado, no está siendo bueno el paso de la selección paraguaya por la Copa América, ya que no pudo hacer pie en un grupo muy complicado donde le tocó convivir con Brasil y Colombia, y a falta de un compromiso ya sabe que no puede seguir haciendo camino en esta exigente competencia. Y, por otro, este defensor, a los 33 años, sin tener antecedentes en el conjunto guaraní, pudo ganarse un lugar de consideración dentro de la alineación titular en los dos encuentros que lleva disputados. Un logro suyo, totalmente personal, que demuestra su determinación, su personalidad y su espíritu combativo.

El entrenador argentino Daniel Garnero, que conduce el elenco rojiblanco, lo está utilizando a Velázquez como lateral derecho, dentro de una línea de cuatro defensores. Esa disposición responde a un intento del DT de tratar de ganar seguridades y solidez dentro de un proceso de transición que todavía no consigue forjar algún gesto confiable para darle contenido y mayores certezas a un ciclo que ya está recibiendo fuertes críticas.

Bajo esa decisión, a Velázquez le toca compartir el fondo con compañeros que también son marcadores centrales. En los dos duelos jugados hasta ahora estuvo junto a Fabián Balbuena, Omar Alderete y Matías Espinoza y, a la luz de lo producido, esa búsqueda de robustez y de rocosidad no le alcanzó a Paraguay para dar la nota en la Copa América.

A Velázquez no le tocó una fácil. Todo lo contrario. Al ser ubicado como marcador de punta, sin tener esa vocación natural de dinámica y recorrido, mostró algunos inconvenientes para poder adaptarse y controlar a rivales muy desequilibrantes como el colombiano Luis Díaz y el brasileño Vinicius.

Tuvo que marcar a dos futbolistas de gran categoría, que están brillando en sus actuaciones en las ligas donde compiten. Díaz, de 27 años, está transitando el mejor nivel de su carrera y es habitualmente una de las armas más peligrosas del Liverpool de Inglaterra y siempre representa una llave que ayuda a abrir toda clase de encuentros y de planteos adversarios.

Luego, Velázquez tuvo que lidiar nada menos que con Vinicius, un atacante de 23 años, que anotó dos de los cuatro goles en la victoria brasileña del último viernes. Según remarcó Marcelo Bielsa, en una rueda de prensa dentro de esta Copa América, "Vinicius hoy es el mejor extremo del mundo". Eso expone el grado de dificultades que atravesó.

Más allá de ese contexto que lo sigue rodeando y de la temprana partida de Paraguay, el futbolista de Newell's nunca se escondió, y trató de dar batalla con el cuchillo entre los dientes en cada acción.

Por su zona, fue muy requerido ante Colombia y Brasil, y muchas veces quedó muy expuesto. Habrá que ver si este martes, frente a Costa Rica, puede llegar a experimentar un duelo de menor exigencia, que le permita pintar de manera diferente su retorno a la liga argentina.

Así, tras su regreso, esta experiencia de Velázquez tendrá que ser evaluada bajo distintos lentes de análisis. Si se pone el foco en lo colectivo, no quedan muchas cosas a favor ya que Paraguay sigue evidenciado que está bastante lejos de poder volver a ser considerado como un rival complicado, que pueda volver a meterse en las conversaciones importantes, donde se deciden este tipo de competencias.

Pero si se ubica la lupa mucho más cerca, sobre su rendimiento personal y el saldo que puede sacar de esta Copa América, Velázquez aprovechó esta chance y se demostró a sí mismo que es un jugador de clase internacional.

Si consigue pasar por un tamiz esas conclusiones y transformarlas en mayores dosis de confianza, cuando vuelva al parque Independencia puede sumarlas a su trayectoria y a las virtudes que envuelven sus performances con la camiseta leprosa.

El arribo de Velázquez a su selección es curioso. Llegó por primera vez a los 33 años y lo está viviendo al máximo, como una chance postrera. Debutó el 7 de junio de 2024, en un amistoso ante Perú que finalizó 0-0. Jugó los 90' en la posición de lateral derecho. En total, recién lleva 4 cotejos.

En esa gira de preparación anotó su primer gol, en un 1-0 sobre Panamá, en ciudad de Panamá. A los 24', marcó el gol del triunfo. Estampó su firma, a su manera, de cabeza, tras un córner desde la izquierda.

En su selección usa la 25 en la espalda, como en Newell's. Y en estos primeros pleitos en la Copa América fue el más antiguo de los titulares, junto al volante Hernesto Caballero, que también tiene 33. En esos dos duelos actuó desde el arranque y no salió reemplazado.

Y, frente a Brasil había señalado otro gol de cabeza después de un tiro libre frontal, pero se lo anularon por posición adelantada.

En la Copa América, Paraguay integra el Grupo D junto a Colombia, Brasil y Costa Rica. El lunes pasado perdió ante Colombia 2-1. Para los cafeteros señalaron Daniel Muñoz (a los 32') y Jefferson Lerma (42'). Mientras que para los guaraníes descontó Julio Enciso (69'). Ese partido fue arbitrado por Darío Herrera, y Velázquez recibió una tarjeta amarilla, a los 52'. No fue reemplazado.

El viernes anterior, Paraguay cayó contundentemente 4-1 ante Brasil. Para la verdeamarela, convirtieron Vinicius en dos ocasiones (35' y 48'), Savinho (43'); y Lucas Paqueta (a los 65' de penal). En tanto, para la rojiblanca, gritó Omar Alderete (49'). Velázquez no recibió tarjetas y tampoco fue cambiado.

Este martes, a las 22, Paraguay se mide con Costa Rica, ya sin chances, afuera de todo.

Tras su experiencia en Estados Unidos, negativa desde lo grupal y positiva desde lo individual, Velázquez regresará a Rosario para sumarse a las filas de Sebastián Méndez. En el Parque lo esperan con los brazos abiertos.

Javier Marengo

BIO / El rosarino es uno de los kinesiólogos de Al Ain FC, el flamante campeón de la Liga de Campeones de Asia. El profesional, con pasado en Rosario Central y Gimnasia y Esgrima, entre otros, cuenta su experiencia en el mundo árabe.

"Pensamos que ellos andan en camellos, pero somos nosotros los que manejamos los carros"

Pablo F. Mihal
pmihal@lacapital.com.ar
LA CAPITAL

El que tiene la fortuna de viajar sabe que, en cualquier lugar del mundo, siempre va a encontrar a un rosarino, aunque el mismo esté de paso. Cuando Al Ain FC se consagró campeón de la Liga de Campeones de la AFC, una especie de Copa Libertadores asiática, en la foto del final aparece uno de la Cuna de la Bandera: Javier Marengo, el kinesiólogo del equipo.

El trabajo de Javier es clave en la rehabilitación de los jugadores. Quienes pasaron por sus manos saben que siempre muestra una actitud positiva, los motiva y, en muchas oportunidades, hace de psicólogo para ayudar a superar esos momentos difíciles por los que atraviesan los jugadores lesionados. Javier tiene 51 años, es profesor de Educación Física con una frondosa carrera. Trabajó, por ejemplo, en Gimnasia y Esgrima como preparador físico de rugby (1992-2003). La última camada que tuvo fue la de Leo Senatore, que salió campeona en M21 en 2002. En 2003 terminó la carrera de kinesiología y se fue a vivir a Italia, en Florencia, lugar en el que estuvo por cinco años. Cuando volvió de esa experiencia, regresó a trabajar como kinesiólogo en la primera división de GER hasta el 2015. De la mano de Hernán Giuria, en 2010 y 2011 trabajó en Rosario Central con Riboira y Pizzi hasta que renunció. Volvió al canalla en 2015, con el Chacho Coudet como DT y trabajó hasta el 2023. En ese período salió campeón de la Copa Argentina con el Patón Bauza.

Hoy vive en Al Ain, una ciudad que está en el desierto, en el emirato de Abu Dabi (uno de los siete que componen Emiratos Árabes Unidos) y es la que le da el nombre al club donde hoy se desempeña. Para llegar allí presentó su currículum, pasó dos entrevistas y en junio de 2023 partió rumbo a Emiratos Arabes Unidos sin imaginar que pronto el destino le haría un guiño y estaría dando la vuelta olímpica en un suelo prácticamente desconocido. Se fue solo. Su mujer Vanesa y sus hijos, los mellizos Lorenzo y Amalia, se quedaron en Argentina. En ese sentido y como él mismo afirmó "el aporte de la familia fue fundamental" para que él pueda desarrollarse en Emiratos Arabes Unidos. "Mi mujer se puso la familia al hombro, pero esta situación la decidimos entre todos, sabiendo que todos teníamos que hacer un sacrificio por un objetivo. Mi ida a Asia fue puramente por una cuestión monetaria porque si fuera por el punto de vista futbolístico y profesional, me quedaría a vivir en Central", destacó Javier.

Al currículum. Marengo sumó una copa internacional de peso a su vitrina.

"Sin el apoyo de la familia no se puede. En ese sentido la distancia es cruel. La tecnología nos ayudó mucho a estar en contacto permanentemente, a vernos las caras, poder llorar y reir juntos, tanto con mi familia como con mi mamá y mi hermana. Hablamos todos los días, pero no es lo mismo. Todo tiene un costo. Por eso cuando finalice mi contrato (todavía me queda un año) y ahí re evaluaré", confesó.

—¿Cómo es el hecho de estar del otro lado del mundo y sin familia?

Es un desarraigo enorme. Se siente. Los primeros seis meses me costaron bastante pero después me fui adaptando un poco más. Mi familia estuvo en diciembre y enero conmigo y después se volvieron al país. Es duro. La ventaja que tuve es que fui con otro "kine" argentino que conocía y me encontré con dos jugadores argentinos que estaban jugando allá: Matías Palacios y Alejandro Romero Gamarra, que ahora está jugando para la selección de Paraguay. Con estos dos chicos empezamos a tener mucha relación.

—Estando tan lejos, ¿los argentinos son de juntarse?

Al Ain tiene una academia de fútbol muy grande, que la maneja un italiano. En esa academia hay españoles y dos o tres argentinos. Con ellos nos empezamos a juntar

Sigue en la página 25

Entrevista. Javier Marengo

Viene de la página 24

y ya a partir del segundo semestre arrancamos con una peña todos los jueves, compramos una parrilla y empezamos con los asados.

—¿Cómo es tu relación laboral?
Soy parte del staff médico de Al Ain. En su primer semestre estuve con un técnico holandés, Alfred Schreuder, y luego cuando lo llamaron a Hernán Crespo, seguí con él.

—¿Cómo es tu relación con Crespo?
Es una excelente persona. El flaco es muy cordial, muy respetuoso. No se mete en nuestro trabajo y te deja trabajar tranquilo. Siempre está pendiente, preguntando cómo estamos a nivel personal o si necesitamos algo. Es muy abierto a todo. Tanto él, como todo el cuerpo técnico que tiene alrededor (son todos argentinos) son excelentes. El día a día con ellos es espectacular.

Festejo en casa. Marengo, junto a Crespo y su cuerpo técnico, festejan tras golear al Yokohama Marinos en el Hazza bin Zayed.

—Arabia Saudita y Emiratos Árabes Unidos son países vecinos, como lo son Argentina y Chile. Vos llegaste después del Mundial de Qatar, pero ¿escuchaste ecos del triunfo de Arabia Saudita sobre Argentina en el debut del Mundial?
Esa victoria la tomaron como un triunfo de todo el pueblo árabe. De hecho, te dicen que el único equipo que pudo ganarle al campeón del mundo fue Arabia Saudita. Esos jugadores se convirtieron en ídolos. Pero son cosas del fútbol, fijate que después de ese partido no volvieron a ganar. El 80% del seleccionado de Arabia Saudita juega en Al-Hilal FC, donde juega Neymar y al que nosotros eliminamos en la semifinal de la Champions Asia. En cuartos de final habíamos dejado fuera de carrera al Al-Nassr FC de Cristiano Ronaldo, que tiene la otra parte de la selección de Arabia Saudita.

—¿Hay diferencias entre los saudíes y los emiratíes?
El saudí vive el fútbol de una manera muy parecida al argentino. Las canchas están siempre llenas y hay mucha pasión. La diferencia con Emiratos, es que éste es un país un poco más chico y no hay tanta gente que vaya a ver los partidos. De hecho la liga saudí, en la región del Golfo y en la Champions Asia, es de las más fuertes junto con la liga japonesa.

—¿Cómo encuadrarías a Al Ain en el fútbol asiático?
En Emiratos Arabes Unidos, Al Ain es el equipo más fuerte, pero a nivel de la Champions Asia no lo es tanto. Haciendo una comparación con la Copa Libertadores, Al Ain podría ser un Cerro Porteño o un Colo Colo. Al Nassr y Al Hilal este año tuvieron un presupuesto de 600 millones de dólares, Al Ain no debe llegar a 50 millones. Esa es la diferencia que hay entre los equipos de Arabia Saudita y los de los Emiratos. La última vez que Al Ain ganó la Champions Asia fue en 2003 y después de eso los que la ganaron fueron equipos saudíes o de Japón. (N. de la R. Al Ain pierde la final en 2005 con Al-Ittihad Jeddah de Arabia Saudita y en 2016 con Jeonbuk Hyundai Motors Football Club de Corea del Sur).

—En ese contexto, ¿a qué le atribuís el campeonato de Al Ain?
En primer lugar al trabajo de Crespo y del cuerpo técnico, y a cuatro jugadores: los dos argentinos, Matías Palacios y Kaku (Alejandro Romero Gamarra); a un delantero marroquí, Soufiane Rahimi y al arquero Khalid Eisa. Esos cuatro jugadores, en los cuartos de final, en la semifinal y en la final fueron determinantes. Todas las instancias son ida y vuelta y en cada una de ellas, estos chicos fueron decisivos. El resto del equipo acompañó, pero en esos seis partidos, ellos marcaron la diferencia.

—El título, ¿los posiciona distinto?
Para el país, que Al Ain haya ganado la Champions Asia fue algo impresionante, porque puso a Emiratos Árabes un poco más en la mira de todo lo que es el fútbol asiático. Gracias a esto, vamos a jugar el Mundial de Clubes y la Coupe Intercontinentale de la Fifa 2024. Para Emiratos significó un crecimiento muy grande que Al Ain haya ganado la Champions Asia.

—¿El título fue impensado?
En un punto sí. En cuartos, cuando leías los nombres del equipo de Cristiano Ronaldo y lo comparabas con los nuestros sabías que la parada era difícil. Pero al tener argentinos en el plantel, la cosa cambió. Por algo somos distintos. Cuando me ponía a hablar tanto con el cuerpo técnico como con los jugadores argentinos, siempre hacían hincapié en que podían ganar, que había posibilidades, y de hecho pasamos los cuartos de final y la semifinal jugando bien, no de casualidad. También tuvimos suerte, porque en el partido de vuelta con Al Nassr, Cristiano falló en un mano a mano que él generalmente no erra. Igualmente creo que este campeonato es algo impensado... todavía no caigo que ganamos una copa internacional de ese calibre. Ganar la Champions Asia allá es un logro importantísimo, como lo es para un europeo ganar la Champions League o para un latino la Copa Libertadores.

—¿Cómo está visto el kinesiólogo argentino en el exterior?
Modestamente creo que estamos a años luz del resto. Me pueden hablar de los españoles o de los brasileños, pero los argentinos estamos en otro nivel. Comparando, estamos súper formados.

—¿Cómo es vivir en Emiratos?
En Emiratos Árabes la calidad de vida es superlativa. Es otro mundo. Tenés que trabajar, obviamente, pero no tenés problemas de ningún tipo. Podés olvidarte una billetera que vas al otro día y está en el mismo lugar. Hay cámaras por todos lados y nadie se pasa de listo. Uno piensa que ellos andan en camellos, pero en realidad nosotros andamos arriba de los carros.

—Culturalmente, ¿te costó entrar en el mundo árabe?
Nos tuvimos que adaptar a algunas cuestiones religiosas, pero el trato siempre es cordial, de mucho respeto. Ellos necesitan mano de obra calificada, gente con experiencia porque no tienen, por eso el 80% de la población es extranjera. El local, el emiratí, es de una clase media-alta, no hay clase baja. El local no es muy apegado a los horarios ni a los entrenamientos extras, es como que tiene otro funcionamiento. Y todo el mundo tiene que adaptarse a eso. Al principio a mí me chocaba mucho eso, no lo podía creer. Los citaba para rehabilitar a una hora determinada y caían una hora después. Después, cuando entendés como es el mecanismo, te lo tomás un poco más relajado. Ellos, por ejemplo, no entrenan de mañana, los entrenamientos son a la tarde y eso es porque el emiratí le gusta dormir y vive un poco más de noche, se acuesta tarde. Durante el Ramadán, el mes sagrado de ayuno durante el cual los musulmanes no pueden comer ni beber en las horas diurnas, los entrenamientos empezaban a las 10 de noche. Ese mes es bastante complicado para entrenar o exigirles algo. Más allá de todo, vivir todo eso es una experiencia hermosa.

Copa Santa Fe

La formación del equipo de Villa Gobernador Gálvez, que sacó una importante ventaja en el Pocho Lavezzi.

Coronel Aguirre golpeó en los momentos justos y va agrandado al Olaeta

Los de Villa Gobernador Gálvez vencieron 2 a 0 a Argentino, que tendrá que darlo vuelta el domingo próximo. Gran partido en el Pocho Lavezzi

Juan Iturrez
jiturrez@lacapital.com.ar
LA CAPITAL

Coronel Aguirre y Argentino animaron un gran partido, en la ida de la tercera fase de la Copa Santa Fe, que significó el debut de los salaítos. Los de Villa Gobernador Gálvez golpearon con un gol sobre el final de la primera etapa y con otro en el inicio de la segunda para llevarse el triunfo por 2 a 0. Ahora, la revancha será el domingo en el Olaeta.

El trámite comenzó a gran ritmo porque a los 2' Gariboglio remató dentro del área y Ramírez salvó. Argentino no se quedó atrás y a los 5' y 8' llegó con peligro del arco de Quintana, con los remates de Obregón y Peñaloza, que fueron salvados, primero por el uno local y después por Pollachini en la línea.

A los 12', Insaurralde realizó una gran jugada personal cerca del área y remató desviado para el Coronel. Y a los 20', Aguirre llegó de nuevo con el remate de Ortiz, quien vio adelantado a Alegro y el tiro salió muy cerca del travesaño.

Sobre los 25', Obregón habilitó a Gómez y el delantero enfrentó a Quintana pero desvió el remate.

Con un ritmo frenético el partido se jugó de área a área. A los 27', Pollachini capturó un remate dentro del área y Ramírez salvó en la línea. La visita respondió en dos oportunidades , a los 29' y 30' con los tiros de Gómez y Peñaloza, pero se los sacaron con lo justo.

Y en el final de la etapa llegó el gol que le faltaba al partido. A los 45' vino el tiro libre de Insaurralde, anunciado, el golero visitante dio rebote y César Amarilla, con un toque suave estampó el 1 a 0.

Así como pegó al final de la primera etapa, Aguirre volvió a hacerlo al comienzo del complemento.

Así como golpeó al final del primer tiempo, Aguirre volvió a hacerlo al inicio del complemento. A los 5' tuvo un penal a favor y Pollachini no perdonó para poner el 2 a 0. Todo llegó tras la perfecta maniobra entre Odi y Gariboglio ante los defensores salaítos y Odi fue derribado por Ramírez dentro del área, en un penal bien sancionado por Bruno Cejas.

Con el resultado a su favor, el local jugó tranquilo, cuidó el balón y cuando se lo propuso trató de llegar al arco del Albo. A los 85' llegó otra habilitación de Gariboglio para Ocampo y el delantero solo remató desviado. Así formaron:

Aguirre 2: Mateo Quintana; Mauricio Morales, Gerardo Pollachini, Brandon Pérez y Brandon Altamirano; Ramiro Vallejos (35' Eduardo Merlo), César Amarilla, Braian Insaurralde (85' Bruno Barrios) y Cristian Gariboglio; Leonardo Odi y Alexander Ortiz (68' Gabriel Ocampo). DT: Germán Leonforte/Julio Muller. Suplentes: Ever Maciel, Brian Galarza, Nefen O'Gorman y Facundo Sánchez.

Argentino 0: Diego Alegro; Diego Ramírez, Bruno Cabrera, Luciano Cáceres (52' Bruno Adan) y Emiliano Fernández (64' Marcos Esquivel); Facundo García, Franco Tanneur, Sebastián Peñaloza (64' Jorge Benítez) y Tomás Gómez (64' Santiago Travallini); Karim Jurjo y Ramiro Obregón (68' Ignacio Garate). DT: Daniel Fagiani. Suplentes: Francisco Olivera y Sebastián Guanter.

Polideportivo

Campeón Lamadrid, Argentino 3° y Córdoba 4°

Apenas por dos goles de diferencia General Lamadrid se coronó ganador del Apertura, asegurándose un lugar en la final por el, hasta ahora único, ascenso a la B. El Carcelero, que increíblemente llegó como líder a la última fecha luego del dominio absoluto de Berazategui, igualó 2 a 2 en su visita a Atlas y se coronó con 49 puntos, por tener +20 de diferencia de gol contra +18 del Naranja, al que ayer el 1 a 0 en la visita a Justo José de Urquiza no le alcanzó. Argentino cerró 3° (+17) y Central Córdoba 4° (+11), ambos con 42 puntos.

El femenino de Newell's perdió con River Plate

Newell's parecía haber recuperado la vertical tras el empate en la visita a Independiente, pero ayer en el Coloso perdió 3 a 2 con River, que puede arrebatarle el título a Boca. Las millos arrancaron ganando y las leprosas lo dieron vuelta por su goleadora Julieta Lema. Pero se lo dieron vuelta al final de la etapa y promediando el complemento.

Eurocopa: Inglaterra pasó sufriendo

Un gol en el último instante le evitó a Inglaterra el papelón de quedar eliminado ante la novata Eslovaquia y venció en alargue 2-1 para pasar a 4° de final, donde enfrentará a Suiza. España también empezó perdiendo con la otra sorpresa, Georgia, pero goleó 4-1 y ahora irá con Alemania Hoy: Francia - Bélgica (13, Star+) y Portugal - Eslovenia (16, ESPN).

Maratón Rosario 42K, para Fernández y Dianes

La 22° edición del Maratón 42K de Rosario se llevó adelante en la ciudad con más de 3.000 atletas (un centenar extranjeros), con los triunfos de Gustavo Fernández, de Olavarría (2h 23m 35s), y Nair Dianes de Mar del Plata (2h 54m 16s). El primero ya había vencido en 2018. La rosarina Amine Manzur fue la más destacada, terminando tercera en el podio de las mujeres.

Otra gran actuación de Colapinto en la F-2

Como en España, Franco Colapinto se recuperó de un sprint amargo y en Austria fue de nuevo 2° en la Fórmula 2. El piloto de la Academia Williams paró a 8 vueltas del final para poner superblandas en lugar del compuesto duro con el que largó, bajó al 8° lugar y desde ahí inició una remontada feroz que lo llevó a terminar tras el brasileño Gabriel Bortoleto, apadrinado por McLaren. Ahora el de Pilar quedó 5° en el campeonato y sueña con subirse al Williams de F-1 en un fin de semana de GP, un viernes. ¿Será el próximo en Silverstone? Después llegó el triunfo de George Russell en F-1, que aprovechó un toque de Verstappen y Norris.

Un espacio para mostrar tu profesión

www.profesionales.lacapital.com.ar

Si querés participar en la edición papel y digital comunicate al **422 8888** o escribinos al **profesionales@lacapital.com.ar**

ABOGADOS

Dra. RIZZO ROSANA
Urgencias Penales.
Temas Federales - Pciales.
(Audiencias - Abreviados - Probation - Archivo de causas - Habeas Corpus - Juicios Orales)
Vamos al lugar de detención.
rosanarizzo23@gmail.com
341-6397035.
Fijo: 341-8370403

Doctora
CONSTANZA GALINA
ABOGADA PSICÓLOGA
Centro Terapia Familiar.
Parejas. Niños. Divorcios.
Alimentos. Violencia. Empresas de familia. Sucesiones. Amparo salud. Tel. 341 4372846.

Estudio Jurídico Integral
KOVACEVICH & ASOC.
Defensas Penales. Rosario, Santa Fe, CABA.
3412856549 / 1121589642.
IG: abogadohernankovacevich

FAMILIA. VIOLENCIA FAMILIAR. PRÓRROGA DE MEDIDAS. SUCESIONES
Visitas y suspensión por causas graves. Abusos. Divorcios. Filiación, etc. Seriedad.
Doctora Ada Morinigo González. 155-952271
doctora-ada@hotmail.com

Publique su aviso todos los días **al mejor precio!**

PSIQUIATRA

Doctora SUSANA SERRAVALLE
Médica especialista en Psiquiatría
Trastornos del estado de ánimo y de la ansiedad.
Neurociencia Cognitiva
Zeballos 1052 - Rosario
Tel. 03414217254 / 3416040693

PSICÓLOGOS

MARCELO ETCHEPARE
Psicólogo - Psicoanalista
Stress. Depresión. Angustia.
Ansiedad. Conflictos
Subjetivos. Fobias.
Problemáticas varias.
Temática Sexual.
Atención Presencial o remota (online/telefónica).
Turnos: 341 4268835 / 156- 242772

Psicóloga
ANABELA MOSCHEN
Licenciada en Psicología.
Matrícula 9076
Atención a jóvenes y adultos.
Tel. 3482 599414.
Psique Consultorios:
Sargento Cabral 159. Rosario

SEXOLOGOS

INSTITUTO KINSEY DE SEXOLOGÍA
Disfunciones sexuales
Rioja 3012. Rosario.
De 16 a 20.
Turnos: 341 7923031.

CLINICAS SANATORIOS E INSTITUTOS

Reunimos a los mejores equipos de profesionales
Encontralos en todas nuestras instituciones.

TURNOS ONLINE
gored.com.ar

GRUPO OROÑO

ICR Instituto Cardiovascular de Rosario — Bv. Oroño 450 / Urquiza 2240
TURNOS TELEFÓNICOS: 0341 420 3040 / 0341 420 3050 / 0341 420 3090
TURNOS POR WHATSAPP: 0341 420 3040
www.icronline.com
/ICR.Rosario

Sanatorio de Niños — Alvear 863
TURNOS TELEFÓNICOS: 0341 420 4444
VACUNAS: 0341 420 4427
TURNOS POR WHATSAPP: 0341 420 4444
www.sanatoriodeninos.com.ar
/SanatoriodeNinosGO

Parque Sanatorio Parque — Bv. Oroño 860
TURNOS TELEFÓNICOS: 0341 420 0230
CONMUTADOR: 0341 420 0222
www.sanatorioparque.com.ar
/SanatorioParqueRosario

Fertya Medicina Reproductiva — Rioja 2282
TURNOS TELEFÓNICOS: 0341 446 4641 /46/47/49
TURNOS POR WHATSAPP: 0341 270 7398
www.fertya.com.ar
/FertyaMedicinaReproductiva

Diagnóstico Médico Oroño — Bv. Oroño 1441 / 1515 /1526
TURNOS TELEFÓNICOS: 0341 523 2323 — 0341 525 2200
www.diagmedico.com.ar
/DiagMedico

GO Sanatorio Funes — Córdoba 2415 - Funes
TURNOS TELEFÓNICOS: 0341 523 2325
LÍNEA EXCLUSIVA URGENCIAS: 0341 231 9999
www.gosanatoriofunes.com.ar
/Grupo.Orono

cibic Laboratorios — 9 Centros de Atención. Conocé las direcciones en nuestra web
TURNOS TELEFÓNICOS: 0341 486 1600
TURNOS POR WHATSAPP: 0341 225 0000
www.cibic.com.ar

Maternidad Oroño — Rioja 2274
TURNOS TELEFÓNICOS: 0341 446 2600
TURNOS POR WHATSAPP: 0341 446 2600
www.maternidadorono.com
/MaternidadGO

CLINICAS SANATORIOS E INSTITUTOS

GRUPO GAMMA
RED DE SALUD

TURNOS
341 489 3535 - 420 9000 | + 54 9 341 353 5000 | grupogamma.com

INSTITUTO GAMMA
Diagnóstico por Imágenes
Cirugía Mayor Ambulatoria
Entre Ríos 330
Consultorios Externos
Medicina Reproductiva
Catamarca 1367
(341) 420 9001

HOSPITAL PRIVADO DE ROSARIO
Pte. Roca 2440
(341) 489 3500

TERAPIA RADIANTE CUMBRES
Riobamba 1745
(341) 485 1000

GAMMALAB
Catamarca 1367
(341) 420 9002

LAS VERTIENTES
CENTRO MÉDICO
Pje. Álvarez 1542
(341) 424 9424

Si sos profesional publicá en esta página

PROFESIONALES

Para participar en la edición papel y digital comunicate al **422 8888** o escribinos a profesionales@lacapital.com.ar

sanatorio de la mujer

CENTRAL DE TURNOS
(0341) 568-3444
(0341) 536-0999
www.sanatoriodelamujer.com.ar
+54 9 341 780-8070

SEDE CENTRO
San Luis 2493
(esq. Pueyrredón)
TEL: (0341) 568-3400
(0341) 536-0900

SEDE FISHERTON
Alberto J. Paz 1065 Bis,
Fisherton Plaza Chic Mall
TEL: (0341) 527-5890

SEDE SUR
Bv. Oroño 5960,
Paseo Libertad
TEL: (0341) 522-5344

DIAGNÓSTICO POR IMÁGENES
Solicite su turno en cualquiera de las sedes.

+emme EMERGENCIAS METROPOLITANAS CENTRO DE URGENCIAS
Atención de Emergencias para adultos y niños las 24 hs. | San Luis 2493

/Sanatorio de la Mujer
/sanatorio_de_la_mujer
/Sanatorio_Mujer

Hospital ITALIANO Rosario
0810-555-0505
info@hospitalitalianorosario.com.ar
www.hospitalitalianorosario.com.ar

HIR SUR
Virasoro 1249

HIR CENTRO
San Juan 3034

CENTRO MATERNO INFANTIL
Entre Ríos 2850

CONSULTORIOS EXTERNOS
San Juan 3049

CONSULTORIOS CENTRO MATERNO INFANTIL
Virasoro 1309

CENTRO MÉDICO SUR
Bv. Oroño 6059

TURNOS ONLINE Ingrese a nuestra web www.hospitalitalianorosario.com.ar y siga las instrucciones.

INFORMES DIGITALES Tenga en su Correo los informes de estudios y laboratorio.

PLAY

INSTITUTO DE CARDIOLOGÍA DE ROSARIO
"Dr. Luis González Sabathié"

Experiencia Médica 69 años
Certificado Cardiológico
PRÁCTICAS DEPORTIVAS BÁSICAS Y AVANZADAS.
Rioja 1529 | 1° Piso - Rosario
Tel: 0341 426 2526 / 424 8500
TURNOS ONLINE
www.cardiologiarosario.com.ar

CLASIFICADOS

LA CAPITAL

DIVERSOS

DIVERSOS

CONSTRUCCIÓN
DEL 101 AL 112

IMPERMEABILIZACIONES — 108

Agil servicio **VOLQUETES S.** Habilitados. **(4348484 / 155-4750544)**.

EMAPI. Membranas Asfálticas. Membrana Líquida **EMACRIL.** Colocación y ventas. Mano de obra Excelente. Do Brito. Avellaneda 999 Esq. SanLuis. (435-0878 / 439-2208). f Rubén Do Brito.

MEGAFLEX Membranas Asfálticas. Membrana líquida. Manta elástica. Ventas - Colocación. San Juan 3451. (0341-156-914801) (0341-156-900672).

CONSTRUCCIÓN VARIOS — 112

TECHOS DE MADERA- Reparaciones - Construcciones - Pérgolas- Deck - Escaleras - Entrepisos. Carpintería. **IMPERMEABILIZACIONES 3416133642**.

HOGAR
DEL 401 AL 426

MUEBLES — 418

A ABAA. A ABAA. A ABAA ADORNOS, antigüedades, muebles compramos. 4302527.

A ABAA ABA ABAA. Compramos muebles. 4374303.

SECCIÓN MUJER
DEL 601 AL 614

ESTÉTICA CORPORAL — 606

A Abaa. Masajes. Turnos: (Fijo 3412404713).

A Abaa. Masajes. Turnos: Marisa (3415480641).

Masajes Naturales. **MARCELA:** 3415408329.

Masajes Naturales **VICKY.** (3412598114).

Señora Carolina. Masajes descontracturantes. Naturales. (3412106116)

Señora Sara. Masajes descontracturantes naturales. (3412264622).

NEGOCIOS
DEL 701 AL 709

DINERO PEDIDO Y OFRECIDO — 702

Cheques consultables ideal pago proveedores. Envíos. (1163844236).

PROFESIONALES
DEL 801 AL 850

GERIÁTRICOS Y GUARDERÍAS — 823

Residencia Geriátrica. Habitaciones baño privado. Médicos. Enfermería las 24 hs. (152-601036). Mendoza 2866.

VARIOS
DEL 999 AL 1060

ALHAJAS, ORO, PLATA Y JOYERÍAS — 1002

ORO
Hasta $65.000 el gr
Duplica valor como Alhaja
COMPRAMOS
Brillantes
Alhajas - Relojes
EMPEÑO DE ORO
KILAT JOYAS
Tel fijo 679-0950
Rioja 920

ANIMALES DOMÉSTICOS Y ACCESORIOS — 1005

Auténticos Gatitos Siameses. Salchichas miniaturas. (153-646678).

AUTOMOTOR

AUTOMOTORES

ACCESORIOS
DEL 2001 AL 2030

TAXIS Y REMISES — 2014

Vendo chapa taxi vieja. Muy bajo precio. (3416251152).

UTILITARIOS
DEL 2201 AL 2250

DODGE — 2203

Dodge 200, 1977, Diesel, Perkins 4. Furgón térmico. Palier flotante. Buenas condiciones. Titular. (3416969707).

Inmuebles

INMUEBLES

ALQUILERES
DEL 3000 AL 3030

DEPTOS. DE 1 DORMITORIO — 3003

A. Amplio. Balcones. Parrillero. Montevideo 1375. (155-448908).

Imagínese! Zeballos 2300. PB. Living comedor. Cocina separada. Patiecito. $200.000. Bajas expensas. (3415412746).

DEPTOS. DE 2 DORMITORIOS — 3004

Amplio. Luminoso. Dos baños. Placares. Mitre 509. (3413007690 / 3416757590).

Ituzaingo 500. Semipiso. Estrenar. Balcón. Luminoso. $230.000. (3415412746).

HOTELES, PENSIONES Y PIEZAS — 3013

Amoblada. Amplia. Tranquilidad. Hombre joven. (153-580032).

COMPRA Y VENTA
DEL 3500 AL 3530

DEPTOS. DE 1 DORMITORIO — 3503

Buenos Aires 1600. Nuevo. Estrenar. Semipiso. Externo. Balcón. Excelente estado. 3415412746.

DEPTOS. DE 2 DORMITORIOS — 3504

Alem 1000. Externo. Semipiso. Cochera. Dos baños. Balcón. Oportunidad. (3415412746).

CASAS DE 3 DORMITORIOS — 3509

A Administración. Uso comercial, galpón 25 m2. Vera Mújica 1900. Opción alquiler. (156-753826)

COCHERAS, ESTACIONAMIENTOS Y GARAJES — 3511

A Dueño: cochera, Rioja 1800, seguridad. Amplia y cómoda. (156-753826)

LOCALES COMERCIALES, INDUSTRIALES Y OFICINAS — 3514

Dueño. Chalet Rioja / Francia. 300 cubiertos. (Depósito, cochera pegado departamento / oficina ventana calle) (90). Atrás seis departamentos. (3413180021).

FONDOS DE COMERCIO, NEGOCIOS E INDUSTRIAS — 3517

Cheques consultables ideal pago proveedores. Envíos. (1163844236).

Vendo llave de fondo de comercio geriátrico. (Whatsapp: 3413066830).

AGROPECUARIO

CARCARAÑÁ — 4008

Amplio terreno sobre zona bajada de lanchas sobre el río. Lugar de ensueño con casa en construcción y pileta semiterminada material. Arboleda. u$s25.000. Urgente. Oportunidad. (3413268943, sólo Whatsapp)

FUNES — 4014

Amplio terreno, en zona Residencial, lindo barrio sobre calle Buenos Aires. Todos los servicios u$s18.000 Oportunidad. (3413268943, sólo Whatsapp).

Sobre calle Suipacha al 300. Casa sencilla de material terminada con varios ambientes sobre amplio terreno. Hermoso barrio. u$s60.000. Oportunidad. Urgente. (3413268943, sólo Whatsapp).

Zona Garita 18. A 400 metros Ruta 9. Hermoso barrio residencial. Dos últimos terrenos de 1.800 m2 c/ u. u$s45.000. Oportunidad. Urgente. (3413268943, sólo Whatsapp).

ROLDÁN — 4030

Amplio terreno, en hermoso barrio, pasando Las Tardes a 50 metros Ruta AO 12, 15x59 metros. $16.500.000. Urgente. Oportunidad. (3413268943, sólo Whatsapp).

TIMBÚES — 4034

Hermoso terreno muy amplio en zona céntrica del pueblo, todos los servicios. Excelente precio u$s8.500. Urgente (3417502644 / 3413268943 sólo Whatsapp)

Ultimos hermosos terrenos muy amplios sobre el camping Ceramistas, cerca Río Oportunidad $5.000.000. Urgente. (3413268943, sólo Whatsapp)

OTRAS LOCALIDADES — 4050

EL TREBOL. Hectárea en zona urbana a 50 mts ruta. Servicios. Ideal para loteo. Proyecto en marcha. u$s58.000. Urgente. Oportunidad. (3413268943, sólo Whatsapp)

SAN JOSE DE LA ESQUINA. Hermoso chalet, 3 dormitorios. Zona céntrica del Pueblo. Sobre boulevard. Amoblamiento de primera. Garage. Patio. u$s80.000. 50% anticipo, saldo fin de año. Oportunidad. **URGENTE** (3413268943 sólo Whatsapp)

TRABAJO

TRABAJO
DEL 4951 AL 4980

CHOFERES — 4953

Importante empresa incorpora: PERSONAL DE SEGURIDAD/ VIGILANCIA CON EXPERIENCIA EN EL RUBRO. RESIDIR EN ROSARIO Y/ O ALREDEDORES. Requisitos: Edad: 22 a 45 años. Sexo: Masculino. Estudios secundarios completos. Experiencia en posiciones similares, referencias comprobables. Disponibilidad horaria para trabajar Horarios ROTATIVOS (Excluyente). Movilidad (excluyente). Contar con certificado prontuarial, buena conducta y certificado de reincidencia (excluyente). Enviar CV a empleo-rrhh45@gmail.com ASUNTO: SEGURIDAD/ VIGILADOR

Busco chofer taxi responsable. Experiencia. Referencias. Con garge disponible. Zona Oeste. (3416551112).

EMPLEADOS DE COMERCIO — 4955

Se necesita cajera para rotisería. Experiencia. Presentarse: Sarmiento 935.

Geriátricos seleccionan: Enfermeras Profesionales/ Auxiliares (Matriculadas). Asistentes Geriátricas. Referencias. (WhatsApp: 3412772314).

OTROS OFICIOS — 4980

Importante Club de Zona Oeste seleccionará personal para Mantenimiento, Portería y Administración. Interesados/ as remitir CV con remuneración pretendida a busquedalaboralcv0@gmail.com

LEGALES

LEGALES
DEL 4901 AL 4920

CONVOCATORIAS — 4901

CONSORCIO EDIFICIO COCHERAS TURIN CONVOCATORIA

Información profesional de la mano de profesionales

UN ÁMBITO DE EXPRESIÓN, DIVULGACIÓN, DEBATE Y CONSUTA. UNA HERRAMIENTE IMPORTANTE EN EL DESARROLLO PROFESIONAL.

ESPACIO PROFESIONAL
ÁMBITO PROFESIONAL DE ROSARIO Y LA REGIÓN

TODOS LOS MARTES CON LA CAPITAL

Nuevo diseño editorial
Nuevos profesionales
Nuevas secciones

LA CAPITAL
profesionales@lacapital.com.ar

NCM.com.ar

LEGALES

LEGALES

DEL 4901 AL 4920

CONVOCATORIAS — 4901

ASAMBLEA GENERAL EXTRA ORDINARIA. El Consejo de Administración convoca a los copropietarios del Consorcio Cocheras Turin de calle Mitre 1245/49/55 de la ciudad de Rosario, a Asamblea General Extraordinaria a celebrarse en hall de ingreso del propio edificio, el día 17 de julio de 2024 a las 19:00 horas, para tratarse el siguiente orden del día: 1) Designar dos (2) propietarios para la firma del acta. 2) Presentación y aprobación de estado de Situación Patrimonial al 30/06/2024. 3) Designación de nuevo administrador por caducidad del mandato de CPN Alfredo Bianchi. 4) Renovación del Consejo Administración.

DISCOVERY S.R.L. CONVOCATORIA A ASAMBLEA ORDINARIA Y EXTRAORDINARIA. (Primera y Segunda Convocatoria) Por disposición del Juzgado de Primera Instancia de Distrito en lo Civil y Comercial de la Segunda Nominación de la ciudad de Rosario, Santa Fe, a cargo de la Sra. Jueza Dra. Monica Klebcar, Secretaria a cargo de la Dra. Marianela Godoy, sito en la calle Balcarce Nro. 16751 de Rosario, Santa Fe, se ha ordenado dentro de los autos caratulados: "FERNANDEZ PASETTO FLORENCIA C/ DISCOVERY S.R.L S/ RELATIVA A MATERIA SOCIETARIA" - CUIJ 21-02982472-7, mediante decreto de fecha 14/06/24 que surge del SISFE, CONVOCAR A ASAMBLEA ORDINARIA Y EXTRAORDINARIA el día 22/07/24, a las 10.00 horas en la sede Social de DISCOVERY S.R.L. sita en la calle Morrison Nro. 8059, de la ciudad de Rosario, Santa Fe a los fines de considerar los siguientes puntos del ORDEN DEL DIA que se detallan: 1.- Consideración de los EECC correspondientes a los ejercicios finalizados el 31.12.20; 31.12.2021; 31.12.2022; 31.12.2023 y 31.12.2024. 2.- Explicaciones del Directorio respecto a la tardanza en la confección y tratamiento de los mencionados Estados Contables; 3.- Consideración de la remoción con causa del Gerente Leonardo Andres Peiti; 4.- Explicaciones de la falta de convocatoria a reunión de socios y asambleas y falta de exhibición de balances. 5.- Explicación de pago de cuota alimentaria de las hijas del Gerente con fondos propios de DISCOVERY S.R.L. 6.- Revocación del Poder General de Administración, Gestiones Administrativas, Operaciones Bancarias e Intervención en Juicios conferido a la Sra. Brenda Lomello, DNI 26.750.047. 7.- Explicación de los motivos de la distribución de utilidades y dividendos a favor de Leonardo Andres Peiti. 8.- Explicación del incumplimiento de la cláusula DUODECIMA del contrato social. Actividad prohibida. 9.- Exhibición y puesta a disposición de los libros societarios y contables de la Sociedad. 10.- Salarios impagos a la socia FLORENCIA FERNANDEZ PASETTO. 11.- Consideración de la Disolución y liquidación de la Sociedad y 12.- Designación de liquidador. NOTA: a) Se recuerda a los Sres. Socios que, para poder concurrir a la asamblea, deberán cursar comunicación, con no menos de tres días hábiles de anticipación al de la fecha fijada para la misma, todo conforme a lo dispuesto por el art. 238 de la Ley de General de Sociedades; b) Las decisiones sociales se adoptaran según lo previsto en la cláusula SEPTIMA del contrato social

La Asociación Civil Congregación Evangélica Alemana de Rosario, convoca por este medio conforme lo establece el artículo 41 de su estatuto, a la Asamblea General Ordinaria en los términos del artículo 38 del mismo. La Asamblea se llevará a cabo el día domingo 21 de Julio de 2024 a las 10.00 horas en el local de la Congregación cito en Boulevard Oroño 645 de la ciudad de Rosario con el siguiente orden del día: 1. Consideración de la Memoria anual y Balance general del último ejercicio y el estado de las cuentas de gastos y recursos. 2- Aprobación del presupuesto anual de gastos y cálculo de recursos 3- Renovación parcial de Comisión Directiva. En caso de no contar con el quórum necesario al momento de la hora de inicio de la reunión se habrá de esperar hasta alcanzar el número requerido. Transcurrida una hora del horario previsto para el comienzo se dará inicio con el número de miembros presentes. Al inicio de la Asamblea se designarán dos miembros de entre los presentes para firmar el acta

LA ASOCIACION CIVIL VILLARRUEL VILLEROS Convoca a Asamblea General Extraordinaria para el día 25 de Julio a las 16 hs en primera convocatoria y a las 17 hs en segunda convocatoria, en su sede social de calle Virasoro 3128 con el siguiente orden del día: 1º) Designación de dos asociados para firmar el acta; 2º) Elección de las autoridades del órgano de administración y fiscalización; 3º) Consideración de la memoria anual, informe del revisor de cuentas, balances y demás estados contables correspondientes al ejercicio finalizado al 30/11/2021; 4º) Consideración de la memoria anual, informe del revisor de cuentas, balances y demás estados contables correspondientes al ejercicio finalizado al 30/11/2022; 5º) Consideración de la memoria anual, informe del revisor de cuentas, balances y demás estados contables correspondientes al ejercicio finalizado al 30/11/2023.

EDICTOS JUDICIALES — 4903

Por disposición de la Sra. Juez Federal de la 1a. Instancia Dra. Sylvia R. Aramberri, titular del Juzgado Federal de 1ra. Instancia Nro 2 de Rosario, Secretraría "A" a cargo de la Dra. Guillermina Pagni, sito en calle Entre Ríos 730/36 de la ciudad de Rosario, provincia de Santa Fe, y a los fines previstos por el art. 1 de la ley 24.951, se hace saber que en los autos caratulados: KISLER RODRIGUEZ, MARIA TERESA S/ SOLICITUD CARTA DE CIUDADANIA, Expte. 23152/2023, la Sra. Kisler Rodríguez María Teresa, hija de Lourdes Ramona Rodríguez y de Jesús Emisael Kisler, nacida el 02/12/1986 en la ciudad de Caracas, Venezuela, con DNI 96.033.528 y con domicilio real en 9 de Julio 639 Piso 2 Unidad D de la ciudad de Rosario, Santa Fe, ha iniciado los trámites tendientes a la obtención de la Carta de Cuidadanía argentina por naturalización. Secretaría, 25 de junio 2024.

Por disposición de la Sra. Juez Federal de la 1a Instancia Dra. Sylvia R. Aramberri, titular del Juzgado Federal de la 1ra. Instancia Nº2 de Rosario, Secretaria "A" a cargo de la Dra. Guillermina Pagni, sito en calle Entre Ríos 730/36 de la ciudad de Rosario, provincia de Santa Fe, y a los fines previstos por el art 1º de la Ley 24.951 se hace saber que: en los autos caratulados: Hernández, Manuel José S/ solicitud Carta de Ciudadanía, Expte 25371/2023, el Sr. Hernández Manuel José, hijo de Lucía de Jesús Hernández, nacido el 19/02/1978 en la ciudad de Barquisimeto, Venezuela, con DNI Nº 95923401 y con domicilio real en Acoyte 1586 de la ciudad de Rosario, Santa Fe, ha iniciado los trámites tendientes a la obtención de la Carta de Ciudadanía argentina por naturalización. Secretaria, 24 de junio de 2024.

LEGALES VARIOS — 4920

ENTE TURISTICO DE ROSARIO. Tipo de contratación: Licitación Pública. objeto: Contratación del Servicio de Limpieza y Mantenimiento de Espacios Verdes para el predio ferial Ex Rural. Presupuesto oficial: $ 53.000.000.- Lugar para adquirir y/ o retirar pliegos: ETUR (Av. Belgrano y Buenos Aires). de lunes a viernes de 9 a 13 hs. Lugar de presentación de propuestas: Av. Belgrano y Buenos Aires. Fecha y hora de apertura: 05 de Julio de 2024, 11:00 hs. Lugar de apertura: ETUR. Av. Belgrano y Buenos Aires.

OFICINAS DE RECEPTORIAS DE AVISOS DIARIO LA CAPITAL

Casa Central: Sarmiento 763
Tel: (0341) 522-6000
Dpto. Comercial: (0341) 522-6017 - 522-6004

- Abanderado Grandoli 4018 - Tel 466 5902 / Cel. 341 5 037112
- Agustín Alvarez 652 - Tel. 341 3 888911
- Alberdi 731 - Telefax 439 8013
- Alem 1309 - Tel. 424 0410
- Alvear 17 - Tel. 439 4345
- Ayacucho 5630 - sugrafic@gmail.com
- Córdoba 783 - Tel. 421 1696
- Córdoba 7761 (ex 8015) - Tel. 451 5878
- Córdoba y Pueyrredón - Tel. 425 8526
- Deán Funes 1031 - Tel. 462 7091
- España 868 - Tel. 341 2 368583
- Gaboto 518 - Tel. 341 6 541307
- Garay 2186 - Tel. 470 4336
- H. de la Quintana 1407 - Tel. 464 3009
- Ituzaingo 1427 - Tel. 482 5013
- Juan José Paso 5874 - Tel. 430 3004
- Maipú 2512 - Tel. 482 7215 / 341 5 957098
- Mendoza 3624 - Tel. 430 9701
- Mendoza 5675 - Tel. 457 9053
- Oroño 5756 - Tel. 461 7134
- Ovidio Lagos 3654 - Tel. 431 8184
- Ovidio Lagos 5698 - Tel. 466 2088
- Pellegrini 5520 - Tel. 457 8700
- Salta 3214 - Tel. 430 0652
- San Martín 4852 - Telefax 464 2239
- Uriburu 1794 - Tel. 463 4348
- Urquiza 3523 - Tel. 341 5 848776
- 27 de Febrero 1379 - Tel. 482 4663

AGENCIAS Y CORRESPONSALIAS

- **ACEBAL** Belgrano 453 - Tel. (03469) 420028
- **ALVAREZ** Rivadavia 452 - Tel. (03402) 461381
- **ARMSTRONG** 14 de Diciembre 1670 - Tel. (03471) 461028
- **ARROYO SECO** J. B. Justo 687 - Tel. (03402) 420465 / (0341) 156 181734
- **BARRANCAS** San Martín 1175 - Tel. (03466) 420959
- **BOMBAL** San Martín s/Nº - Tel. (03465) 497056
- **CASILDA** Buenos Aires 2078 - Tel. (03464) 420276
- **CARCARAÑA** Belgrano 745 - Tel. 494 0093
- **CHABAS** Mitre 2041 - Tel. (03464) 492198
- **CORDOBA** 27 de Abril 979 Planta Baja - Tel. (0351) 526 5200 al 99
- **CORONEL BOGADO** Paraguay 381 - Tel. (03402) 491582
- **CRUZ ALTA** Córdoba 1171 - Tel. (03467) 401062
- **DIAZ** Buenos Aires 398 - Tel. (03466) 496104
- **EL TREBOL** Bulevar América 1103 - Tel. (03401) 422056
- **FIRMAT** Bulevar Colón esq. Alberdi - Telefax (03465) 421233
- **FUENTES** Bulevar Independencia 451 - Tel. (03464) 493555
- **FUNES** General Paz 1555 - Tel. 493 1225
- **GRANADERO BAIGORRIA** 156 050249
- **LAS PAREJAS** Calle 20 Nº 913 - Tel. (03471) 471122
- **LOS QUIRQUINCHOS** 9 de Julio 635
- **MACIEL** Corrientes 767 - Tel. (03476) 470219
- **MONJE** Iriondo 342 - Tel. (03466) 498248
- **MURPHY** San Martín 268 - Tel. (03462) 441333 / 428960
- **OLIVEROS** Mitre 503 - Tel. (03476) 498047
- **PERGAMINO** San Martín 612 - P. 5º - Of. B - Tel. (02477) 424107
- **PUEBLO ESTHER** Alberdi y Córdoba - Tel. (0341) 156 921655
- **PUJATO** Iriondo 827 - Tel. (03464) 494372
- **SALTO GRANDE** San Martín 559 - Tel. (0346) 494390
- **SAN JENARO NORTE** Sarmiento 1381 - Tel. (03401) 493487
- **SAN JORTE** Mitre 1371 - Tel. (03406) 440956
- **SAN NICOLAS** Urquiza 160 - Tel. (03364) 420539 / 422027
- **SAN JOSE DE LA ESQUINA** Moreno 1040 - Tel. (03467) 461550
- **SAN LORENZO** San Juan 711 - Tel. (03476) 428002
- **SAN JUSTO** Leandro N. Alem 2250 - Tel. (03498) 427643
- **SAN JERONIMO SUR** San Martín 440 - Tel. 490 9016
- **SANTA TERESA** Sarmiento 876 - Telefax (03460) 429903
- **SASTRE** Zeballos 1163 - Tel. (03406) 481325
- **SERODINO** Las Heras 630 - Tel. (03476) 490864
- **SOLDINI** Estanislao López 1295 - Tel. 495 1063
- **TOTORAS** 9 de Julio 958 - Tel. (03476) 460242
- **URANGA** 9 de Julio 527 - Tel. (03469) 490039
- **VENADO TUERTO** Moreno 528 - Tel. (03462) 462913
- **VILLA CONSTITUCION** Hipólito Yrigoyen 234, Loc. 2 - Telefax (03400) 475216
- **VILLA GOBERNADOR GALVEZ** Piazza 653 (Av. Perón 1600) - Telefax (0341) 492 3477 San Martín y Sáenz Peña - Tel. (0341) 317 2050 / 155 824721
- **VILLA MARIA** José Ingenieros 147 - Telefax (0353) 452 0878 / 453 4466
- **VILLA MUGUETA** 25 de Mayo 788 - Tel. (03469) 497048

DEPARTAMENTO COMERCIAL CAPITAL FEDERAL UNO MULTIMEDIOS
Cabrera 6047 piso 4º - Tel. (011) – 4110-5155
Ciudad Autónoma de Bs.As.

DEPARTAMENTO COMERCIAL EN URUGUAY
Córdoba 1253 - 10º Piso - Tel. (0341) 4115115
Rosario

LA CAPITAL

ENTRETENIMIENTOS

udoku

		5			8	6		
9	6		2					7
	1			6		5		3
	5	9	6					
6	4						5	2
					5	9	8	
4		1		3			9	
3					4		7	5
		2	8			3		

nstrucciones

l objetivo es rellenar la cuadrícula de 9x9 dividida en ubcuadrículas de 3x3 con las cifras del 1 al 9 partiendo de algunos úmeros ya dispuestos en algunas de las celdas. No se debe repetir inguna cifra en una misma fila, columna o subcuadrícula.

Solución anterior

4	2	3	5	1	9	8	6	7
5	7	1	6	8	4	2	3	9
9	6	8	7	2	3	5	4	1
6	1	2	4	3	7	9	8	5
3	8	9	2	5	1	6	7	4
7	4	5	9	6	8	1	2	3
1	3	4	8	9	2	7	5	6
8	9	6	3	7	5	4	1	2
2	5	7	1	4	6	3	9	8

Grilla

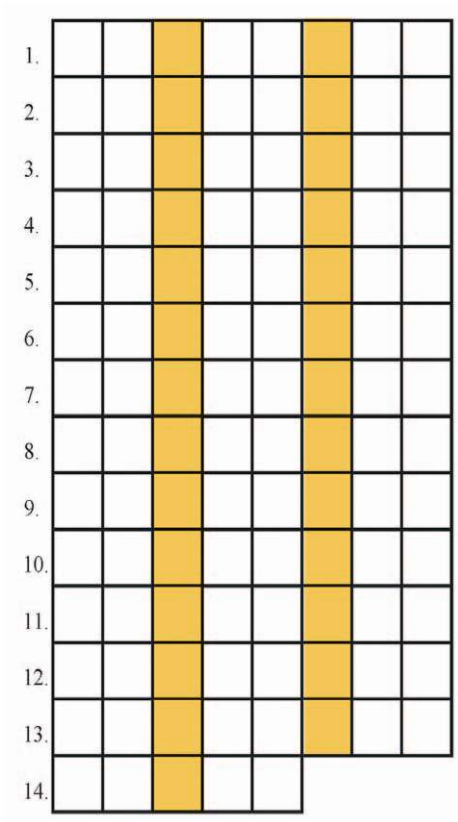

Definiciones

1. Guardar documentos o información en un archivo. 2. Relativo a las proteínas. 3. Calidad de santo. 4. Pelea a puñetazos entre dos o más personas. 5. Capaz de acometer una empresa arriesgada a pesar del peligro y el temor que suscita. 6. Ahorro de trabajo, tiempo u otros bienes o servicios. 7. Lección o enseñanza que se deduce de un cuento, fábula, etc. 8. Enfermedad que se propaga durante un tiempo por un país, afectando a muchas personas. 9. Chistoso, agudo, lleno de donaire y gracia. 10. Que degenera de su origen o naturaleza. 11. Falta de tino. 12. Analfabeto. 13. Aficionado a dar bromas. 14. Cortar por el pie masas de árboles.

En las columnas sombreadas leerá un refrán popular.

a - ar - bas - bro - chi - cio - co - co - dad - de - de - do - do - e - e - gi - gra - i - ja - la - lar - le - le - lien - mí - mia - mis - mo - no - no - pi - pro - pu - ra - sa - san - so - ta - ta - tar - te - tei - ti - ti - to - tra - va - var

Solución anterior

1.	M	E	D	I	C	I	N	A
2.	P	R	E	C	E	D	E	
3.	D	E	S	V	I	A		
4.	E	S	G	R	I	M	A	
5.	Z	A	R	Z	U	E	L	A
6.	P	L	A	T	A	N	O	
7.	P	E	C	A	D	O		
8.	C	R	I	S	I	S		
9.	G	R	A	T	I	S		
10.	D	E	C	I	B	E	L	
11.	V	I	O	L	E	N	T	O
12.	D	E	M	E	N	T	E	
13.	R	E	P	E	T	I		
14.	T	R	A	Z	A	D	O	
15.	J	O	R	O	B	A	D	O
16.	M	O	T	I	N			

Horóscopo

Aries. (21/3 al 20/4)
No te va a resultar muy fácil pero sería más que aconsejable que hoy lograras sacarte el chip, no complicarte la vida.

Tauro. (21/4 al 21/5)
Anímicamente no es tu mejor momento. Tomalo en cuenta, tratá de ser positivo, interactuá en el plano social pero siendo selectivo.

Géminis. (22/5 al 21/6)
No socializar hoy te evitará dolores de cabeza; es un ámbito negativo y no te encontrarás a gusto en él por lo que es mejor eludirlo.

Cáncer. (22/6 al 23/7)
No es día para ponerte metas u objetivos sino para dejar tus aspiraciones de lado y si podés concurrí a algún evento, reuniones, cosas que te mantengan feliz.

Leo. (24/7 al 23/8)
Excelente para organizar, prever, planificar tus metas con vistas a la semana. Lo harás a conciencia y te dará resultado.

Virgo. (24/8 al 23/9)
Vale que si viajás planifiques bien las cosas, preveas imponderables y vayas sobre seguro; así seguro los disfrutarás y aprovecharás.

Libra. (24/9 al 23/10)
Moderá o limitá la interacción con tus seres queridos. Si no podés entonces no te radicalices, por el contrario buscá consensuar y buscar armonizar ese entorno.

Escorpio. (24/10 al 22/11)
Aún teniendo muchos aspectos muy favorables no te será fácil manejar el plano vincular de manera estable y armoniosa.

Sagitario. (23/11 al 21/12)
Por un lado tendrás cosas que querrás hacer, terminar o encauzar pero estar activo sin embargo no es la mejor opción.

Capricornio. (22/12 al 20/1)
Un paseo, una reunión, una salida, serán cosas que te harán bien en todo sentido. En el plano afectivo en cambio no siempre todo fluirá a tu gusto o en paz.

Acuario. (21 /1 al 19 /2)
En general un excelente día en el hogar, lo afectivo, para esparcimiento y diversión, para gastos y compras que satisfacen mucho.

Piscis. (20/2 al 20/3)
Jornada mayormente grata en especial en lo afectivo. Positivo ara la distensión y entretenimiento, disfrutar el hogar así como contactos, reuniones, salidas.

Sorteos

Resultados extraoficiales de ayer

Quini 6

TRADICIONAL
20 22 24 25 31 35
Vacante
Pozo: $ 300.000.000

LA SEGUNDA
00 18 21 33 34 40
Vacante
Premio: $ 523.758.357

REVANCHA
01 13 15 34 38 39
Vacante
Pozo: $ 1.185.721.416

SIEMPRE SALE
03 08 14 16 26 44
40 ganadores
Premio: $ 3.583.846 c/u

Brinco

00 04 09
15 17 34
Vacante
Pozo: $ 154.803.499

RECORTÁ EL BILLETE
PRESENTALO EN EL CENTRO DE ATENCIÓN AL CLIENTE DE
CITY CENTER ROSARIO
JUGAR COMPULSIVAMENTE ES PERJUDICIAL PARA LA SALUD - LEY SANTA FE 12.991/2009
LA CAPITAL
CityCenter ROSARIO
LUNES 01/07/24
JUEGO RESPONSABLE
VÁLIDO 1 VOUCHER POR PERSONA POR DÍA Y HASTA 3 POR MES. DISPONIBLE PARA CANJEAR DE LUNES A DOMINGOS. VÁLIDO POR 7 DÍAS DESDE SU PUBLICACIÓN. NO DISPONIBLE PARA CANJEAR POR DINERO EN EFECTIVO NI COMBINABLE CON OTRAS PROMOCIONES VIGENTES. CONSULTÁ BASES Y CONDICIONES. PROHIBIDA SU COMERCIALIZACIÓN. SOLICITÁ TU TARJETA WIN SIN CARGO Y OBTENÉ TU BENEFICIO. PARA HACER EFECTIVO EL USO DEL BENEFICIO (XTRA CREDITS) DEBERÁS TENER CRÉDITOS EN TU MÁQUINA.
$2.000
MIL PESOS EN CRÉDITOS PARA DIVIERTIRTE EN NUESTROS SLOTS

CONTRATAPA

El clima. Hoy

Muy frío durante la mañana. Cielo despejado o ligeramente nublado.

MÍNIMA **3º** MÁXIMA **17º**

Las temperaturas de ayer:
Mínima: -2º a las 6 hs
Máxima 18º a las 16 hs

Mañana
Ligeramente nublado.
Mínima: 5º
Máxima: 19º

Pasado mañana
Algo nublado.
Mínima: 6º
Máxima: 16º

Jueves
Parcialmente nublado.
Mínima: 5º
Máxima: 13º

Sol y Luna

Sol Salida 08:06 Puesta 18:07

Luna Salida 03.42 Puesta 14:22

Nueva **5/7** · Creciente **13/7** · Llena **21/7** · Menguante **28/7**

Altura del Paraná

1,44
ROSARIO

Crucigrama

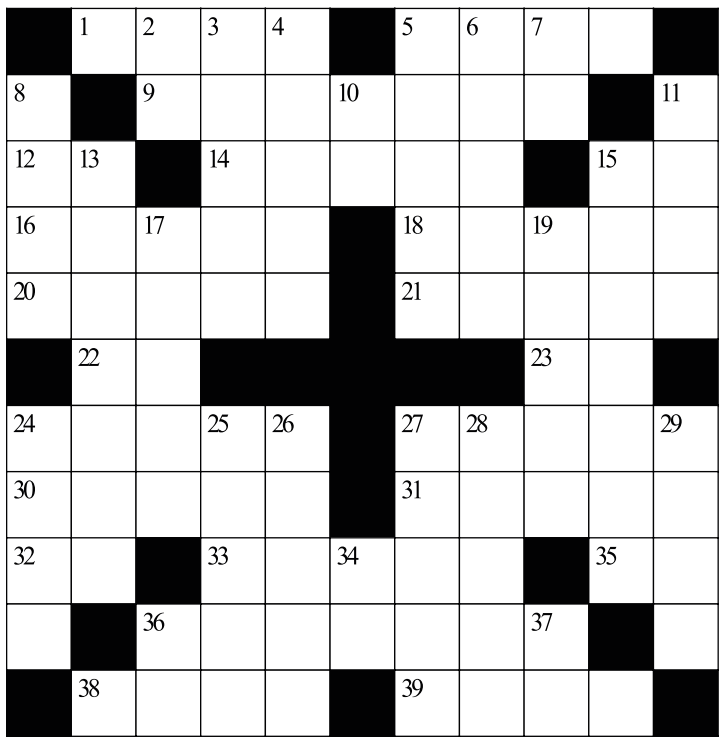

HORIZONTALES
1 Noción, idea, información sobre algo.
5 Portaequipaje colocado en el techo de algunos automóviles.
9 De Navarra (España>.
12 Antiguo nombre de la nota do.
14 Obra de albañilería vertical, que cierra o limita un espacio.
15 Artículo neutro.
16 Trivial, común, insustancial.
18 Perteneciente o relativo a la vida.
20 Planta arácea, de hojas angostas y puntiagudas, flores hermafroditas y raíz aromática.
21 Hinchazón patológica.
22 Símbolo químico del terbio.
23 Símbolo químico del neptunio.
24 Hito o mojón para señalar.
27 Toma de medicina que se da al enfermo cada vez.
30 Ojo simple de los insectos.
31 Estación del año que sigue al verano.
32 Símbolo químico del bario.
33 Alfabeto.
35 Dativo de vosotros.
36 Abastecer.
38 El día anterior a hoy.
39 Expresado verbalmente.

VERTICALES
2 Abreviatura de alfanumérico.
3 Poner la tapa, cubrir.
4 Figura en forma de huevo.
5 De poca extensión o duración.
6 Astucia, estratagema.
7 Símbolo químico del cobalto.
8 Instrumento musical de viento de sonoridad grave.
10 Símbolo químico del argón.
11 Garganta.
13 Método o sistema para ejecutar o conseguir algo.
15 Sin barba.
17 Generoso, magnánimo
19 En estado de tensión.
24 Alamo, árbol.
25 Paleta de una rueda hidráulica.
26 Apoderarse de lo ajeno con violencia.
27 Muy versado.
28 Dominar desde lo alto.
29 Oxido de sodio.
34 Existe.
36 Suspiro, quejido.
37 Símbolo químico del radio.

Solución anterior

P	A	■	A	C	A	S	O	■	T	A
A	H	I	■	E	R	E	■	O	I	L
R	O	E	R	■	R	■	O	R	C	A
E	■	S	E	P	E	L	I	O	■	C
C	A	■	N	A	C	A	R	■	R	E
E	G	O	■	P	I	S	■	T	E	N
R	U	B	I	■	■	A	■	A	R	M	A
■	■	I	B	E	R	I	C	O	■	■
P	A	C	E	R	■	T	O	C	A	R
O	J	E	R	A	■	U	R	A	T	O
P	E	S	O	S	■	D	O	S	E	L

LA FOTO HISTÓRICA

Construcción del puente sobre plaza Alberdi. (1987).

Pirámide

Hay que determinar el valor del cuadrado superior. Las reglas son las siguientes:
1) Cada cuadradito es la suma de los números que contienen las dos cajas que lo sostienen, excepto los seis de abajo.
2) Las seis cajas de la base contienen sin repetición los dígitos del uno al seis.

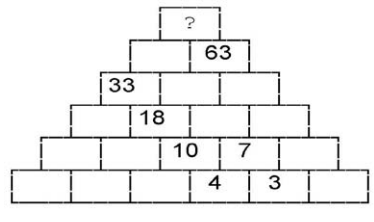

Solución anteriores

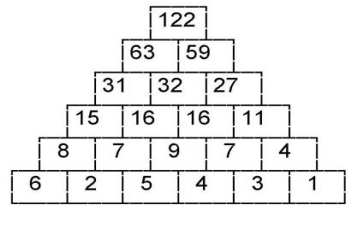

Humor diario

Por **FREDDY**